朝鮮日報
二十六日夕刊八面
京城府堅志洞三十二番地 朝鮮日報社

時評

農業信託計劃

×日本人의 朝鮮內農場投資를勸獎하고 또獎勵하야가는朝鮮農會는 保護를加한다는意味로 朝鮮關係日本人農業經營者를中心으로 朝鮮農業信托會社의 設立計劃을하는中이라고한다農場의管理 耕作地의賣買斡旋 朝鮮人農業者에 耕作地를擔保로 資金의融通等을委托經營等을그主要營業科目으로하리라고한다 現朝鮮勸農信托會社賀田氏를中心으로 東拓에도비슷한이計劃을 세워가는모양이다

×殖産局農務課의 調査로된昨年七月 現在外지의 三十町步以上 耕作者인 日本人의土地는 十六萬一千二百二十町六段步인데 東拓所有九萬六千三十八町二段步를 合하면 合計二十五萬七千二百六十町八段步로 火田의面積을除外한 田畓面積合計四百四十四萬九千七百三町步餘에比하야 十七分一强에該當하니 이것이어느程度까지 的確한지는알수업스나 大資本을集中하고 優秀한技術을活用하야 近者恐慌中에 나붓기는 農村의中小地主에게臨한다하면 耕作地의斡旋賣收或은그의擔保品으로서의 占有및그使用에 相當한進出이잇슬것을 預期하겟다 이로써 小農業者의一時的資金難을緩和하고 自作用地의維覺를防止하는 主張하는바效果가 생겨나기에는 容易치아니할것이다 다만이러한事業이現下朝鮮에서 어느程度의必要가잇는것은 누구나否認할바아니다

×十九世紀中葉以後의 波蘭人等은 그의比較的豊富한資金으로써 自己等의銀行을組織하고 銀行의聯合을形成하고 그의集中한資金으로 土地의買收 農業民의扶植及保護를行하야「비스마ー크」一代의波蘭同化策인「鐵血政策」의移民의 進出을防止하엿섯다 東으로부터밀려오는 帝政露國의 農業移民에對하야서도 그와가티하엿든것이다當時의波蘭은 大地主와및露西亞의그것도 덤허놀르는工商業을가진 資本家等을中樞로써 넉넉히經濟的實權을掌握하고 그와가튼全人民的機軸을삼어서 銀行團과 土地會社와 敎育機關을 同根異枝的으로 掌握活用하얏든것이다 오늘날의朝鮮은그由來情勢가멀리이와달러서 波蘭人의試驗하든바를 試驗하기어려운바로되엇다 그러나朝鮮人은 그經濟的企圖에잇서

×全然斷念할것이냐? 農業信託은 該計劃대로될는지? 아마畢竟되겟지 그러나朝鮮人의地主等은 實로現狀以外 한거름내드되지못할것인가? 그들의資本은元來零碎하야 大量으로集中하기不能할것이다 그러나그보담도그들은 모다넘우 自覺이적고 見識이적고 熟이업고 大膽한技術家가업다그들에게는 어설핀投機事業家가잇고 消極的인守成家가잇고그外에는얏가운 遊蕩浪費의子弟가잇고 僅少한 事業家가잇서 호젓한생각으로 그조그만資金을 뒤슬르고잇다耕作土地의賣買斡旋 管理經營및그를擔保로金融하는것가튼것은 比較的危險性이적은事業이라 이런일에조차손을댈수업다하면 朝鮮의資産層이란 그存在의意義가적은嵌如할것이다

韓復渠軍撤退後 山西軍濟南에入城
馮鵬翥部下一個旅團이先着 市內秩序平穩無事

(南京二十五日發) 韓復渠氏는二十五日午前三時特別列車로써濟南을退却하고麾下軍隊도鐵道로撤退하야午前四時에完了하얏다目下徒步部隊가東進中인바山西軍은二十五日午後一時頃에濟南에入할터이다

(濟南二十五日發) 韓復渠氏는今朝二時濟南을退去한바市中엔韓軍의片影도업고巡警의治安維持로外居留民不安의一夜는지나고市內는平穩하얏다

(濟南二十五日發) 山西軍馮鵬翥麾下第九軍의一團은本日午後零時半에平穩裡에入城하얏다市內는極히平靜하고日本人은全部安全하다

(北平二十五日發) 濟南來電에依하면山西軍第九師團一個聯隊는二十五日午後零時半에濟南商埠地西端에到着하얏다

濟南治案維持로 領事團이大努力
閻氏에게連名電請

(濟南二十五日發) 韓復渠軍은撤退를맛치고山西軍은二十五日午後一時頃에濟南에入城하게되바各國領事團은日本總領事館에參集하야公安局長으로부터韓軍撤退後는總商會其他公私團體代表者를主體로한臨時治安維持會를組織하고過渡期의治安維持에當케한다는報告를듯고協議한結果右處置를承認하고治安維持會及公安局을援助하기로決定하얏다 또各國領事는各各公使또는天津領事를通하야山西軍의濟南入城에際하야可及的濼口에서正規軍의代表者를入城케하고公安局其他와接衝하는同時에長濟、津浦의前敵司令에對하야는濼口로부터正規軍의入城하기外지適當한位置에서秩序維持를申込하는同時에閻錫山氏에게領事連名으로써太原의任잇는貴軍艦을指定派遣하라는電報를發하얏다

日本居留民 六百名避難

(濟南廿五日發) 西田總領事의避難命令에依하야二十四日中에避難所에收容된日本人婦女子는合計六百餘名에達하는바不安한一夜를새우고男子가交代로避難所의保護任에當하얏다

山西軍의追擊으로 兩軍이衝突될憂慮
韓軍은陸路南下中

(北平廿五日發) 山西軍事機關의消息에依하면第五軍李服膺氏部下二個師團은韓復渠軍을追跡하야膠濟線方面에出動하얏다이것은濟南占領確保를爲함이라고하나濟南沿線에서兩軍의衝突이잇슬模樣이다

(青島廿五日發) 韓復渠軍의臨時列車는午前中周村驛에到着한바同驛에駐한以外의部隊는其後列車로東進을繼續하야濰縣으로向하얏다韓氏는同地駐防中의劉珍年氏와折衝하고잇는點으로觀察하면膠濟沿線各重要驛에集結을맛치고全軍이坊子에서陸路로南下하야沂州를經하야海州에入한後徐州方面의南軍과合體할計劃인듯하다

隴海線方面의激戰 中央軍에七分弱點

(北平廿五日發) 隴海線第三次總攻擊의銳氣가挫折되蔣介石氏는이決戰에失敗하면下野의一路가잇슬뿐인故로다시新兵으로서二十二日來隴海線側面에進擊하얏다右는各軍으로부터三萬五千의精銳를拔擢하야모든新銳武器를使用하고잇다이에對하야西北軍도劉郁芬軍의二個師를加하야應戰한바그兵力은中央軍의三倍에達한다只今激戰中으로第一戰에서大敗한中央軍은七分의弱點이잇다고볼수잇다

問題되는 二重課稅
關長의布告重視

(東京電) 某處着電에依하면芝罘稅關長은總稅務司의命令에依하야二十三日附로서大要左와如한布告를發하얏다

一、天津向土産品에對하야는直接搬出또는他港經由搬出을勿論하고當地에서正稅의關稅及附加稅를納付하라

二、關稅未納外國品으로서天津에서搬入한것은當地에서輸入稅를課함

三、土産品에잇서서도同一함

六月十八日以後天津으로부터當地着外國品에는當地에서輸入正稅를課함

四、當地에서天津向撤出外國貨로서普通支拂即時拂의希望을附하야取扱하는것은當地에서納入하라

五、天津向貨物에對하야는戻稅를發行함

六、六月十八日以後天津稅關發行의戻稅는無效로함 但이미天津에서戻稅未支拂인貨物은當地에서關稅를徵收할것

右는明白히南京政府의二重課稅이어帝國政府로서는斷然拒絕하려라고豫想된다

軍部要人을召集코 中央側對策을協議
張氏에出兵을再請

(南京二十五日發) 濟南陷落前에蔣介石氏는南昌에서軍部要人을召集하고津浦、隴海、湖南平漢各方面의對策을決定하는同時에張學良氏에게거듭關外出兵을電請하얏다

張學良氏 嚴正中立表明
閻派代表滿足退去

(奉天廿五日發) 閻錫山氏를代表하야張作霖氏의二週年祭에參列하야學良懷柔目的으로서來奉한溫壽泉氏는學良、作相兩氏와會見하고東北四省의北方援助를依賴한바學良氏는國民政府의副司令任命을辭退하고嚴正中立을表明하얏슴으로滿足하야二十五日午前九時四十五分離奉天津으로向하얏다 溫氏는天津에서孫傳芳氏와함께徐州로向하야孫氏로하야금過般反蔣軍에投敗한孫殿英等舊部下의收取에當케되바孫氏의舊部下인關係로平漢線方面의上官雲相王金鈺等도孫氏의徐州着과함께中央에叛旗하야平漢線은相當한變化가잇스리라한다

天津海關問題 中央態度未決
稅務司에二個條訓令

(南京廿五日發) 中央政治會議는宋財政部長不在로天津海關問題에對하야中央의最後的態度決定은보지못하얏스나結局財政部로서總稅務司「메ー즈」氏에對하야左의二項을傳達하게되얏다

一、地方當局의壓制한課稅는何한名目을不問하고斷然此를拒絕할것

二、各海關은二重課稅를徵收못할것

膠濟沿線外人에 撤退要求를訓令
二十四時間以內에撤退하라고 國民政府에서電命

(南京二十五日發) 濟南陷落의報에接한結果本日中央政治會議外交委員會는山東省在留外人保護問題를討議한結果國民政府名義로서青島市長에對하야膠濟鐵道沿線居住의各國人을二十四時間內에戰爭區域外로撤退하도록訓令하는同時에濟南濟寧間에居住하는外人을南京에避亂케하도록決定하고賀耀祖氏에게電命하얏다

青島로避亂 中央派要人
韓軍은周村에駐屯

(青島二十五日發) 二十五日午前二時半에濟南을退去한韓復渠氏는周村에서部隊의集結을기다리는中인바貴重品을一個列車로二十五日朝에將校九十餘名과함께青島로附送하얏다濟南의中央派要人들도續續青島로避難中이다 또周村의在留日本人婦女子는全部張店에避難한바目下極히平靜하야秩序는保障되어잇다

津浦沿線의 宣敎師避難
濟南形勢切迫으로

(南京二十五日發) 濟南方面의形勢切迫과함께津浦沿線의米宣敎師는續續上海로避難中인바그數百名에達하여津浦線은兗州가終點이되얏다

西班牙「세」市의 四萬勞働者罷業
警官隊와衝突되어 負傷者만二十八名

(西班牙・세뷔랴廿三日發) 去廿一日警官에게重傷을負하고드되어死亡한一婦人勞働者「안토니오・몸가스・쎄라노」에對한爭議로因하야當地四萬의勞働者는本日總罷業을開始한바警官隊間에衝突이생겨警官隊는發砲하야罷業者二十八名의負傷者를내게되얏다右罷業의裡面에는共產黨의煽動이잇서重大하게되얏스나午後에는復職者多數로電車「타씨ー」等도運轉되고商店도開店되어罷業은崩壞케되얏다

英上院서敗北
石炭輸出案

(倫敦二十四日發) 英吉利勞働黨政府는石炭輸出獎勵金의財源으로서炭坑法中地方的課稅條項을挿入하는案을提出한바二十四日上院에서二百八票對十三票로서政府의敗北에歸하얏다 또上院은交通機關合同制限의條項과勞働時間을二週間九十時間으로

太西洋의 夜間橫斷成功
『스』大尉가

(허ー버ー구레ー스뉴펀드랜드二十五日發) 모든危險과苦鬪하야夜間海上을突破하야大西洋橫斷에成功한「스미스」大尉의『사잔크로스』號는二十五日朝五時五十分無事히着陸하엿다出發에서着陸外지의所要時間은三十一時四十六分으로同地에서休養한後直時紐育으로向할터이다 또太平洋遊飛는同氏가第二回째이다

今後三年間의 英國新建艦計劃
總經費九千萬圓豫算 英海相議會에서聲明

(倫敦二十五日發) 二十五日英國下院에서一議員의質問에對하야海相은此後三年間에海軍新建造計劃을左와如히聲明하얏다

英國政府는倫敦條約第十六條에基하야建造하라는軍艦은巡洋艦(乙)型三隻驅逐艦隊內에敎導驅逐艦一隻驅逐艦八隻潛水艦三隻「스루ー프」艦四隻大型巡洋艦에는六吋砲를備裝할計劃이다此等은모다廢棄되는老朽艦의代艦에當케하는것인바以上의建艦計劃은三個年에亘하야總經費九百萬磅(約九千萬圓)을要한다

米國上院과 條約處理問題

(華盛頓廿四日發) 米國上院外交委員會의「집스롯드」氏가許諾書類의發表를要求한倫敦條約을處理치아니하면上院이大統領의條約을批准치못하겟다는報告를上院에提出하얏다

한規定을再次加入하얏다右는上院對政府의抗爭이라고볼수잇다

「쌜ー드윈」氏政權掌握을斷言
保守黨도政策承認

(華盛頓二十四日發) 英國保守黨大會는二十四日當地에서開會하고各團體代表者四百名이出席하야各種重要問題의討議가잇섯는바그中에도黨首「쌜드윈」氏로할가保護貿易의「쎄ー바ー뿌룩」氏로할가하는問題에對하야討議한結果「쌜

「로자ー미아」系新聞紙의攻擊에對하야猛烈한一矢를向하고다음「쎄ー뫄ー싹룩」氏와로자ー미아系新聞紙를非難하고黨首「쌜드윈」氏及其政策을信任하는公的決議案이上程되어滿場一致로可決되얏다 또昨報의「켄바렌」氏와「쌜드윈」氏의交替은「쌜드윈」氏의後繼로幹事長이된다는觀報이엇다

(倫敦二十四日發) 英前首相이고保守黨首領인「쌜드윈」氏는保守黨下院議員의會合席上에서가장强硬한語調로써保守黨首領의位置를他人에讓與치아니할것은勿論이고斷然再次政權把握에努力하겟다고斷言하얏다

바確認한바에依하면席上의「쌜드윈」氏도「쎄ー바ー뿌룩」氏及의意見을表明하리라한다

日本漁船을 勞農側이拿捕

(函館電) 二十五日日魯漁業會社入電에依한즉二十一日露西亞沖에出漁中의同社漁船二隻을露國監視船이砲擊하야一隻은拿捕되고乘組員은監視船에引致하야無理하게漁撈의權利를取하야放還되바船員은日本監視船을通하야嚴重抗議하는同時에外務省에打電하야抗議하게되얏다

不況打開對策 鄭貯利下等으로
與黨에서講究

(東京電) 民政黨은現下의不況打開方策을講究하기爲하야片岡閣僚等十名의委員으로서對策을硏究하게되얏는바最近地方支部로부터何等의方策으로서現下의窮境打開策을要求하야옴으로本部도急히會合을開하고意見交換을하게되바與黨主腦部의意向은不況問題로서政策轉換은하지는못하나救濟策으로서는郵便貯金의利子引下大藏省預金部의貸出步合을引下하야中小商工業者에게生產資金을貸出하야서商業振興을圖謀함이時宜에適當하다는意見이一致되얏슴으로財界對策委員會에서正式決定한後直時政府에通告하야實行을勸告하게되얏다

勞組法案의將來 審議未了를豫想
安達內相의眞意와 政界一部의觀測

(東京電) 勞働組合法案에對하야資本家側은어데外지反對할意見을가저二十四日民政黨委員會에서도藤原、渡邊、戶井各委員間에猛烈한反對論이잇섯는바政府는歷次言明한것과가티資本家側의反對를拒絕하야그通過를圖할는지는자못疑問이다그리고政界一部의觀測으로서는安達內相은左法案作成의一流의策略으로서左法案의遲延을名으로二月中旬頃에議會에提出하야貴族院에送致하고그結果는貴族院에서審議未了가되지아니할가한다

失業問題其他로 政友會서大遊說
現內閣을徹底攻擊

(東京電) 政友會에서는七月初에大阪을비롯하야全國的大遊說를行하기로決定하고遊說方針에關하야는東、山口兩總務가目下協議하야地方支部와打協中이다그리고遊說題目으로서는不景氣問題、失業問題、財政問題、統帥權干犯問題等을中心으로現內閣의失政을徹底히攻擊할터인바그中에도不景氣問題에對하야는그由來인根本原因及實狀에對하야國民에게充分히說明하고지遊說할方針도專혀이點에全力을集中할터이다 即政友會는從來이點에對하야政府攻擊에徹底的觀이잇섯는바今後地方遊說等에이點을充分히演說하야政府가今日의不景氣를世界的現象이라하야何等挽回策을講究치아니하는眞相을國民에게暴露하야國民의覺醒을促할方針이다

反對陳情 勞組法案에
關西實業代表가

(東京電) 關西實業家代表片岡、武藤、西松、小幡、松浦、竹輪、宮本諸氏는過般關西實業家團體의勞働組合法反對協議會의決議에依하야二十五日午前十時半小泉遞相을官邸에訪問하야同案反對趣旨를陳述하고午後는商工農林大藏文部各大臣及貴族兩院議長各政黨을訪問하야同樣으로陳述하얏다二十六日은濱口首相渡邊法相을訪問하고同樣陳情反對의意를表明하리라한다

佛內閣서決定 軍費統一로
委員會를組織

(巴里二十四日發) 「탈듀ー」內閣은二十四日閣議에서陸相、海相、航空相의軍事關係四省의支出統制委員會를組織하고「탈듀ー」首相을委員長으로할것을可決하엿다이것에依하야軍費의統一的調節을圖謀하라는것이다

明年度豫算方針
大體로節約案에順應 林財務局長談

今年度實行豫算節約及六年度豫算方針協議에關한要務折衝을爲하야林財務局長은二十六日午前十時京城發列車로急遽渡東하기로되얏는데左와如히語하얏다

一、今年度實行豫算 節約方針에關하야는大體中央에順應할터로政府의示達에基하야各部局과協議하얏는바大體各部局의意見도一段落이되얏슴으로今明日中에上司의決濟를엇는대로案을携帶하고渡東하야政府와折衝키로되얏다數字上의일은아즉明確히말할수업스나要컨대朝鮮의特殊事情에對하야는極力諒解를求하고自己들로서도充分한誠意로서政府의意向에順應하야갈作定이다

一、六年度豫算方針 今回의渡東에依하야充分히協議는하고올豫定이다이번은深刻한景氣가어데外지밋치게될는지에依하야總督府財政計劃에도充分히硏究하고着手치안흐면안된다 더욱이不景氣가益益深刻하게되면自然歲入의打擊도免치못하게되야現在今年度로보더라도租稅關稅方面에는그다지影響이업스나官業方面에는이미相當한打擊이잇는模樣이요또一般經濟界의不況도日本갓치는안코米作도豐作이라하더라도日本財界의影響은當然히밋치게되리라고覺悟치안흐면안되다얼마한六年度에잇서서의總督府의財政計劃은相當히苦境에서게되리라는豫想下에計劃치안흐면안될우리들의立場임으로明年度에잇서서는今年보다더以上으로緊縮된豫算編成을하지안흐면안될것이라고痛切히考慮하고잇는바이다

辭令

▲總督府檢事釜屋英介任判事(高等)補釜山地方法院判事▲檢事香川愿任檢事(七等)補釜山地方法院檢事▲光州地方法院部長判事木村四郞補海州地方法院部長▲大邱覆審法院判事同宮元正藏補光州地方法院部長▲釜山地方法院判事同安田軍雄補大邱覆審法院判事▲釜山地方法院判事總督府判事高野彌一郞命豫審係▲釜山地方法院檢事總督府檢事近藤春義補咸興地方法院檢事▲道警部(咸北)中村秀多衛門任總督府道警視(八等)命咸鏡北道在勤▲總督府技手(江原)有賀兵三郞任道技師(七等)命咸鏡南道在勤▲京城帝國大學助敎授花島雄▲同安田幹太任京城帝國大學敎授(五等)命法文學部勤務▲京城帝國大學助敎授長谷川理衛▲同藤田東三▲同四方博▲同不破武夫▲同淸宮四郞▲同松坂佐一▲同尾高朝雄(各通)▲任京城帝國大學敎授(六等)命法學部勤務▲朝鮮公立高等女學校敎諭太田磯任朝鮮公立高等女學校敎諭(七等)補大邱高等女學校敎諭

八面鋒

○朝鮮에言論自由를달라주어、思想이惡化되어간다고、某日本實業家가大金融

○도대체、自由란무엇이며、惡化란무엇인고?이것부터아라보고십흔걸

○勞組法에對한資本家의反對가甚하니까、政府側은議會에提出하드래도審議未了로우물쭈물할터이라고

○妙案百出의、安達內相의짐작하고도남음일

生產品評會로서名譽賞金牌
朝鮮博覽會로서는銀牌를受領한
男女赤衫次에最適當한苧九羅

이것한번이여보시옵소서 品質의堅固함은當地中央試驗所의比較試驗을한結果外來品보다倍以上이여堅固하오며 代價에極廉함은如左하옵내다

五尺苧九羅 一疋 一圓八十錢
三尺 同 一疋 一圓五十錢

右一疋이면男子赤衫은二件이되오며 女子赤衫은三件이充分하옵내다 十疋以上을注文하시면送料는本社에서負擔하옵내다

京城長沙洞 東洋染織株式會社 振替京城六六三番 電光一三二八番

各種蚊帳製造都散賣定價表

品質 精選 모기장

(망사모기장) (曲尺)

長	廣		價
六尺	二尺	一件	一、七〇
六尺	三尺五寸	一件	二、二〇
六尺	五尺	一件	二、七〇
六尺五寸	六尺	一件	三、二〇
八尺	六尺	一件	三、六〇
九尺五寸	六尺	一件	四、一〇
十一尺	六尺	一件	四、五〇
十二尺五寸	六尺	一件	五、〇〇

生絹 (曲尺)

長	廣		價
六尺	四尺五寸	一件	五、五〇
六尺	六尺	一件	六、[illegible]〇
七尺五寸	六尺	一件	七、三〇
九尺	六尺	一件	八、〇〇

實用蚊帳

長	廣		價
六尺	四尺五寸	一件	一、八〇
六尺	六尺	一件	二、三〇
七尺五寸	六尺	一件	二、六〇

注意 (色別)粉紅、綠、玉桃花色黃蚊帳 十件以上注文時는五分割引提供함

京城府南大門通四丁目十四番地 寶光號 電話本局一六八二七番 振替京城一二六一番

奇想天外의大發明

勿驚잉크一回入拾年間使用

拾年分잉크가理想的으로充分히完全裝置된新發明特許品 特히旅行 外出 登校엔不可不

世界一週萬年筆

◎萬年筆이라는것은 地方에잇서서나 京城에잇서서나 잉크甁이업는곳에서만 쓰는것이 그의使命입니다 그러나 只今世界에잇는곳에서 偶然한곳에서 筆記中이나 旅行中에 잉크가업서서 萬年筆을가지고도 쓰지못한 답답한困難과 야속한狼狽를當케한 쓰라린體驗은 우리가 百番이나됩니다

◎卽萬年筆自體의 使命責任을 다하지 못하는 不具品 不信任品을가젓던셈입니다

◎그러나世界一週萬年筆은十年分잉크가裝置되여잇스며、追加잉크를永久無料進呈(要十二錢切手)하니그의使命을完全히十分다하는것은勿論이요使用人의滿足이어데에이르겟슴니가

◎經濟 便利 實用 優美 唯一無二한本品을特價豐出中一刻速히注文하사오

左記本品의三大誇張書가事實과相違되는時는 金百圓進呈

一、日本의正正當當한大萬年筆會社에서萬年筆一本【四圓二十錢】定價로廣告販賣하는것과金ペン의質、軸의質、仕上의精巧가秋毫만치도相違업는【絕對同一品】이요

二、日本産品中에는【最上優品】입니다(今日의日本産品은決코舶來品에遜色이업습니다)

三、東京의時價 大阪의時價 京城의時價보다確實히【第一廉價】임을斷言합니다(超高級正十四金ペン純正ボ軸이나 不合意返金交換隨意)

◎本世界一週萬年筆은簡頭에三分을留하는空間이있습니다 此空間이新發明한點으로世界一週라는名命한바입니다

一、此空間에萬年筆用乾燥インキ精이三年分드러잇습니다

一、此インキ의質은 金ペン에無害하거와色에鮮明하기와流에順하기가뚜한世界一입니다 이가치조흔インキ가三年分드러잇습니다【百八十回分】이드러스니實은十年分이나됩니다

◇用法은普通잉크은入하는代에冷水를入하고그空間에잇는잉크를ペン先이나針先으로조금軸中에移入하고二三回振하면極히조흔잉크가이가치簡單하게됩니다

定價 特價 十四金 三圓二十錢 細輪 二十入 三十錢增

送料 代金引換時二十錢 振替先金時 無料

三本以上注文하시면宣傳費로割金一圓進呈

販賣員 特約店 募集

京城水下町四番地 平和堂文具部 電話光六三二一 振替五五番

特約店 和信商會 漢城圖書會社 鮮光印刷會社

童謠歌曲集 봄제비

定價參拾錢 送料二錢 注文은發行所로請求하시요!書店도注文해서면곳보내드립니다

發行所 京城入判洞九四番地 朝鮮봄제비社 振替京城三九一〇番 主幹 吳中默

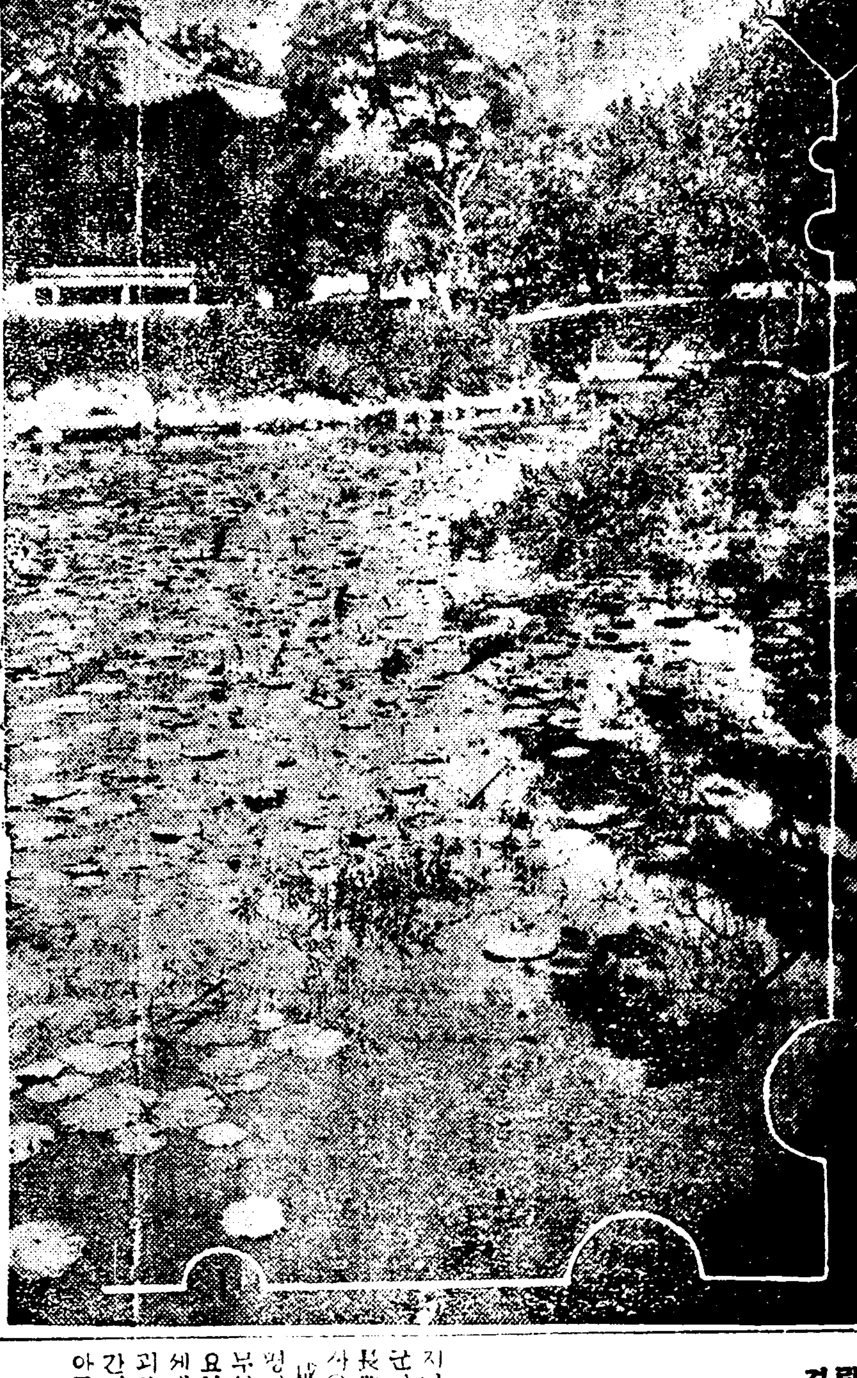
◇…넷궁전의한가로운여름

間島共産黨起訴는 今月內에範圍決定
느저도금월안에는취조마치어
五十七人의將來如何

지난십이일와지 권후삼차로 간도일본 총령사관경찰서(間島日本總領事館署)에서 경성(京城)으로이송한 조선공산당 만주총국(朝鮮共産黨滿洲總局)제사차간부(第四次幹部) 一名間島第四次共産黨)사건의 관계피의자 오십칠인은 즉시시내서대문형무소(西大門刑務所)미결구치감에수용하고사건일부는경성복심법원검사국에넘기어조선총독의명령으로경성지방법원검사국사상권문제삼포(森浦)검사에게지정하야취조케하든바느저도금월안에는 취조를뭇내어 긔소여하(起訴如何)를결정하아동법원제일예심오정(五井)판사의손에회부케될터인데 검사의 취조중인피의자의 씨명은다음과 갓다한다

第四次間島共産黨五十七人

▲姜錫貞(二七)▲姜東範(一九)▲李文開錄(二四)▼姜錫洛(一九)▲李今孫(二五)▲姜亭求(一八)▲尹廷勛(三〇)▲裵昌謙(三一)▲申琥(二七)▲金承起(二五)▲金醫振(二五)▲曹秉潔(二〇)▲曹雄煥(三三)▲金承烈(三三)▲車萬吉鋼(三三)▲張海龍(三三)▲朴英寅(三〇)▲明星(二五)▲金鳳基(三〇)▲白昌元(一七)▲曹永煥(二七)▲金成弘(二七)▲太俊燮(三三)▲姜相範(一九)▲蔡鋪俥(二九)▲池吉南(三二)▲金東振(三〇)▲元容瀧(二七)▲元翼常(三三)▲金尙俊(二四)▲李舜丘(二四)▲張自權(二七)▲趙雲瑞(三三)▲崔泰勳(二二)▲根鈺國(二五)▲朴鳳基(二二)▲朴麟基(二四)▲李璐榮(二四)▲吳昌益(二八)▲曹斗煥(二二)▲曹琛煥(二二)▲方東元(二八)▲李求根(三三)▲桂樂元(一九)▲金永洙(二七)▲金日甲(二六)▲李秉杰(二八)▲姜錫俊(三六)▲李秉楨(三四)▲韓門俊(二六)▲田春沃(三一)▲張極俊(二五)▲金光湖(三〇)▲孫學武(三二)▲崔宗活(三一)以上五十七人

不起訴處分도 적지아니할듯

루차보도한바와 가티 이번사건의관계자중에는미성년(未成年)자피의자도 자못적지 안흔터인데삼포검사의 취조여하로는 불긔소될사람도 적지안흘 모양인바그기소 범위는자못 세인의주목을더욱끌게하는바잇다한다

騷動一過後光州刑所 被告의狀況如何
박봉오피상설은무근하여 學父兄들도安心

전남광주형무소(全南光州刑務所)에서탈백수인이 대소동을이르켯다함은 루보한 바어니와이십오일에 형무당국자들은피고대우개선(被告待遇改善) 간수소질조사(看守素質調査)등선후책을 강구키위하야 긴급회의를열고구수응의한바가잇섯다하며 학생피고 중박오봉(朴五鳳)의 코가한치나 쥐커첫다함은전연사실 무근의 풍설이라하며 그리고피고들과 수인들도모다 별일업다하며 일치로거절하든 피고면회도 다시허가되야자케의 신변을 념려하든학부형들은 저우안심의 빗을보인다고한다(광주)

전남청년련맹(全南靑年聯盟)과 광주청년동맹(光州靑年同盟)에서정동화(鄭東華)서재익(徐在益) 량씨를파견하야사건진상과 금후의처치 방침을 형무당국에 질문하엿다는데 그의일문일답은다음과갓다(담은형무소장)

問 이십삼일밤에형무소소동은 사실입니까
答 그럿습니다
問 그결과는어쩌되엿습니까
答 동뇌오후아홉시경부터단속적으로한정기다소동이잇서동십이시까지계속되엿스나간수들의진무로무사하엿습니다
問 이번소요는부분적입니까전반적입니까
答 각신문의보도는과장적이고 사실인즉 권반보다도 학생피고와 일부수형자의 흥동에불과합니다
問 사건의 동긔는 무엇입니까
答 취침시간에 간수와피고 언쟁이즉접동긔가되엿습니다
問 언쟁보다도 신입간수 모가패검으로 피고박오봉(朴五鳳)의코를찔러 혈상을내임에서 긔인된것이 아닙니까
答 아니올시다 절대로 그러한사실은업습니다
問 그러면 웬일로 의사를소집하엿습니까
答 의사는 형무소의 공의임으로비상소집에불과합니다
問 간수의경거망동으로일어난금번소동의 책임을 형무당국에서엇더케생각합니까
答 천만유감의일이외다 금후로는 이런일이업도록 주의하겟스나 결대책임은 못지겟습니다
問 소동을이르킨학생피고에대한 형무당국의 처분은엇더케할것입니까
答 지금회의중이나되도록은관대한처리를할작정이외다
問 금번소동은한낫간수의직권람용과 피고뎡대에서 긔인한것인듯한데감독자의책임이엇떠합니까
答 그러타고하겟지요 간수들의 경동은 금후로더욱주의식혀 신중히하게하겟습니다
問 일반피고에게극히거급언사를사용하고 흔히는 구타를한다는데 이것이 사실이며 사실이라면 온당하다 생각합니까
答 처음으로 전입되어 왓슴으로 이런것은 알수업습니다(광주)

全南靑年聯盟

[illegible] 야여러가지 조치못한 풍설이일반의이목을 놀라게 할뿐아니라형무당국에서도 예심판사(豫審判事)의면회허가가잇슴에도불구하고 자의로 면회를불허하는등매우모호한 태도를 취함으로

南崗遺骸標本은
위선경성제대에서보관 今村博士가完成

고남강리승훈선생(故南岡李昇薰先生)의유해(遺骸)는 선생의유언대로 그간경성대학병원(京城大學病院)에서금촌박사(今村博士)의손으로 해부되어학술표본으로 학교본부에비부(備付)하기로되엇는데 선생의장남리택호(李宅鎬)씨는 동박사에게사례로금이백원을 증정한바 동박사는이돈을 불교자제회(佛敎慈濟會)에기부하엿다한다

南道雨量洽足 移秧도順調
북조선은한발을게속 北道는依然不足

각디의 이앙(移秧)은 대게순조로되는모양이나 북조선디방(北朝鮮地方)으로부터 중조선디방(中朝鮮地方)의 일부에서는 우량이 부족하야 금후이주간강우가업스면 텬수관개답(天水灌漑畓)은큰괴로움을 입게되리라한다 이십오일 아츰여섯시까지의 우량측정에 의하면 대구(大邱)이남에는 상당한우량이 잇섯슴으로미곡 주산디일대의 풍작은대체로 의심업다하지만은 금후천후가또 엇더케 될는지알수업다한다 금번각디의 우량은왼에와 갓다

京城二미리 江陵一미리 平壤九미리 元山一미리 熊岩浦五미리 城津五미리 中江鋼五미리 雄基一二미리 滿洲一미리 釜山十九미리 大邱三六미리

滿洲一周視察團
칠월오일에출발

종로이정목에잇는 철도국 시내영업소(市內營業所)주최로남북만주시찰단(南北滿洲視察團)를모집한다 함은임의 보도한바어니와 연기하야칠월오일에출발하기로 하엿는데 려비는백이십원으로 저번편의를 도모할터이라 이긔회를 일치말고칠월일일까지 신청하기를바란다하며 상세한것은 시내영업소로

檢擧는依然繼續 脫走한首腦者를搜索
함흥, 신흥량경찰관합남경찰부에서
新興炭坑襲擊詳報

지난이십이일오전한시경에신흥군가평면장풍리(新興郡加平面長豊里)에잇는조선탄업주식회사(朝鮮炭業株式會社)함흥탄광(咸興炭鑛)의광부(坑夫)이백여명이 동탄광을 습격하야탄광사무실 물품배급소 파수보든집등 중요한긔계류 흙먼소 목욕탕등 널세개소의 중요한 부분을권부파괴하야 약칠만원의 손해를준식간에내이고 일본인 부인들은파소아들은 권부피난하야 미증유의 대소동을 일으키 머리컷행동을 하엿다함은 루차보도한바어니와신흥서(新興署)와함흥서(咸興署)와함남도경찰부(咸南道警察部)에서는 백여명의 경관을 파송하야부근일대를 엄중경가리 포위하고 대수색에착수하야 이십사일까지 대략백여명을 검속하야 신흥서무도관(武道館)에류치하고엄중취조중인데 일방으로 다시금탈주한수뇌자들엄탐하는중이라한다

新舊坑長과 重役等도訊問

검거의바람은다시린음가지밋치게되어 이십오일 오전열시경에는함흥(咸興)의한홍정(韓洪鼎)씨도 신흥서로 검속하야왓는바경찰은 요사이에 변장을하고부근을 배회하면서 행동수상자는속속검속하는중이고이십사일오후세시부터 피해자측으로부터 고하한장(古賀坑長)과길전전항장(吉田前坑長)과밋조탄회사조과중역(條崎重役)도가평주재소에소환되어 심문을 밧는중이라한다(신흥)

都氏又檢擧

이십일일에신흥탄광에서 니러난 폭동사건직후 신흥(新興)에간 사회단체간부다수와 조선(朝鮮)중외(中外)동아(東亞)각신문지국등은 한사람도남기지안코 권부검속당한바 이십이일에오로리(五老里)함흥신간회에 간부로잇는도상락(都相洛)군을동주재소에서검속하엿다가 익일 인이십삼일에함흥경찰서(咸興警察署)로압송하엿다 한다(함흥)

記者를警察이檢束
報道의使命가진 긔자제씨를검속하야류치
風說區區의責任如何

검거의바람은 탄광구내에만 그치지안코 점점확대되어 일오권 열한시경에는 신흥군에잇는각신문 긔자들까지 검속하야동사건의 보도를 할수업시되엇는데 본보신흥지국장 리섭호(李燮鎬)씨와긔자리항국(李恒國)씨와중상분국장박효룡(朴孝龍)씨외에동아일보신흥지국장한규형씨등이진상조사차로탄광으로 향하든중에서모다검속되어 류치되엇다가 이십사일 오후세시차로신흥서로 호송되엇는데박효룡씨를 케한외의 세사람은 즉일로석방되엇고 경찰이탄광구내를 경계할동안은 당시에가서 사건조사를 하지못한다는병령이 잇섯스며 중외일보지국임충석(林忠錫)씨도이십이일미명에 검거된채로 아직류치중에잇는바 엇잿든사건을 보도하는사명(使命)을가진긔자들을검속함으로 인하야사건을 명백히 세상에 보도치못하는결과 뜬풍설이만히 도리단니는것은 여러가지점으로보아 심히 유감이며 그책임은 경찰당국자에게 잇다할것이다

死地찻든病든老婆 井水에投身自殺
가족의애태는것못보아서
貧困이催促한自殺

이십륙일새벽에시내도염동(都染洞)일백사십륙번지야채행상인류장렬(柳長烈)이가 당주동(唐珠洞)십삼번지최두한(崔斗漢)의집엽해잇는 우물에물을길러갓다가 녀자한사람이 빠저죽은것을 발견하고 즉시소관파출소에 계출하야 경관과경찰의(警察醫)가현장에출동하야검사하엿스나벌서 사후세시간이넘어서 필경소생되지못하고말엇다는데그는시내 종로오정목 이백오십구번지(鍾路五丁目二五九) 리중구(李仲求)의 어머니로서 달포권부터 중병에걸려 병상에서신음하든중 본래부터 극빈한가정인 우에 자긔까지 병들어누은후에는 약한첩쓰지못하고 애만태우는가족들의 괴로운 정상을볼때마다 자긔의병보다도 더가슴을알코잇다가 최근에이르러는 몸에부튼 병조차더하여저서 절망에 것가웁게되자 이십오일밤중에 집안식구들이 모다깁히잠든틈을타서 병든몸을 겨우일으켜집을나서서 적당한 사지(死地)를차저 헤매단니다가 전긔당주동우물가에나란히노코 그만 우물속에 몸을던진것이라는바 그가죽이불상히죽은어머니를생각하고 목메여울고잇는광경은목불인견이라한다

印刷界功勞者 崔誠愚氏長逝
이십오일자택서

동아일보(東亞日報)정리부에 근무하든 목재최성우(崔誠愚)씨는그동안숙환으로부내광희뎡(光熙町)이뎡목삼백이십일번지 자택에서 치료중이든바 그효과업시 이십오일오후두시반경에 마츰내 세상을떠나고 말엇다 씨는조선광문회(朝鮮光文會) 이래신문관(新文館)이라한다

郊外電區撤廢를 商議部會決議
회두도변써의귀임기다려 決議를具體化豫定

경성 상업회의소에서는 이십오일오후 이시부터 교통부회(交通部會)를 열고 「교외권차임금동 균일제 실시요망(郊外電車賃金均一制實施要望)」에 관하야협의를 하엿는데 부회(部會)로서는실시 하기를희망하는 것으로 결의 하엿스나 도변회두(渡邊會頭)가 부재한 까닭으로 귀임한후에 구체적 형식을 밟기로하엿다 들은바에의하면 멋평의원은만약 이번사건에 회두도써이의를 한다면필사적으로 성공에노력할 결심을말하엿다한다

檄文貼附事件으로 容疑者又復檢擧
종로서에일명본정서에사명

수일권부터 머로에 인쇄이된허진방송를타서는철공성가를경계망(警戒網)을교묘히새여가며시내각처에 삽입늘편하야학생케군에게격함[이라는 표제로내용이불온한 일문(日文)비라]를 처느하는 신출귀몰한범인의 행방에대하야는 목하 시내각서(市內各署)에서경쟁을하야가며 그진범(眞犯)체포에혈안(血眼)이되여 그혐의자로서 다수한중학생을인치하는외에 그배후에는반듯이 모게통으로몰들의 조종이잇지나 아니한가하야 각방면으로 그단서를잡으려고 노력하는중인데 이십륙일아츰에는 시내종로경찰서고등계(鍾路署高等係)에서 또다시일명의청년을 검거하여노코 최(崔)형사의 손으로엄중히 취조를진행하는중이며 본정서고등계(本町署高等係)에서도이십오일 오후에또다시 시외 모방면에 출동하야 학생풍의청년사명을 검거하야극비밀리에 취조를진행중이라한다

李奎宋清津移送

함북모사건(咸北某事件)에관련되여 오래동안 본정서에류치되여잇든리규송(李奎宋)은지난이십사일 본정서에서 청진(淸津)경찰서로이송되엿다 한다

女子便所에兒屍

이십사일오후사시경동소석천구잡사곡일본녀자대학(東京小石川區雜司谷日本女子大學)교내변소에서 임신사개월된 태아(胎兒)의사체가잇는것을소사가발견하고곳대총서(大塚署)로보고하야 동서에서는 범인을엄탐중이라하는바동대학생도의소위중이라하는바동대학생도의소위

哈市領館襲擊犯釋放으로 日本側對中抗議
여덜명범인을인도하라고
中國側은沈默固守

할빈에잇는 일본총령사관(日本總領事館)을 습격한조선인이십여명을 중국관헌이 석방하얏슴으로 팔목총령사(八木總領事)는 중국측에대하야 항의를 발하고 요구하엿스나 중국관헌은 의연히 침묵을 직힘으로이와가티 불친절하게하면조선인취체상지장이잇다고 재차교섭하고 알에와가튼요구를하엿다고한다
一、금후중국관헌이 조선인을체포하게되면 일본관헌에 인도할것
二、목하감금중에잇는범인팔명을가급적일본측에인도할것
[illegible]침묵

日人滿洲共黨 全部無罪判決
단순한학구적단체에불과
一般은이判決을注目

중앙청년동맹 북구지부(中央靑年同盟北區支部)집행위원(執行委員)변홍균(卞鴻均)은 지난이십삼일밤에동대문외(東大門外)상춘원(常春園)에서시내로돌아오는길에 동대문서고등계원(東大門署高等係員)의손에 검속되여 동서류치장에구류(拘留)중인데 사건의내용은 일체발표하지아니하야아직알수 업다고한다

한협의는국체의변혁 또는 사유재산제도의부인을 목적하는 결사를조직하엿다는지혹은그결사의목적사항실행에관한협의또는선동을햇다고 인정할수업고 다못「맑쓰」주의연구의 리편과 보급을 긔함에불과한것이오 하등치안유지법과 기타혐법에 저촉될것이업다는바 일반은 이판결을비상히주목하고잇다한다(대련)

소화삼년 십일월만주최초의 일본인공산당사건으로서 만철(滿鐵)과 관동청당국(關東廳當局)을당패케한 려순공과대학생광도진(旅順工大生廣瀨晋) 외칠명 만철사원시 부명부(矢部明夫) 외칠명등 십륙명에대한치안유지법 위반급비통 출판법위반사건은 이래대련법원에서심리하든중이십륙일권부무죄의판결을멋게되엿다 이재그리유의판결을듯한바에 의하면 그들의

中靑北區委員 卞鴻均氏被檢

小作請求訴
천원사람이

강원도 철원군철원면중리(鐵原郡鐵原面中里)이백이십사번지 부호고대건(高大健)씨는경기도 련천군 관인면초과리(漣川郡官仁面初果里)일대에서그의친답을소작(小作)하는립현근(林賢根)씨와철원군원대에산재한소작인삼십여인을 상대로 이십륙일 경성지방법원에 (京城地方法院)민사부에 소작료청구소송(小作料請求訴訟)을제기하엿다 사건의 내용은소작계약을체결하고원고의토지를소작하고그도들은소화삼년일래일체소작료를 갓다주지 아니함으로부득이 소송을 제긔한것이라는데 자주소작인간의 소장으로는근래드문큰사실이라한다 에서 중외일보(中外日報)사를 거와 현동아일보에 관계하기까지조선인쇄계(印刷界)와신문정리에공헌을한것은틀림이 오그외에도 만히관계하야 사계에 잇서서실로 이즐수업는 공로자라할것이다향년이 사십구세로 한시도롱하야는데이십칠일오전열시반에동아일보사압광장에서영결식을거행하고아현리공동묘지에서화장한다고한다

鐵席竊盜犯被捉

황해도 (黃海道) 해주(海州)에두고 일정한주소와 직업이업시각지로방황하고단니든 황성진(黃成珍)은지난오월달부터 시내각처의 빈집을차저단니며 혐십오곡커에서 사람들이 업는름을엿보아서 집안에뛰여들어가 『다다미』(疊)거죽에씨운 자리(筵席)를수십매를벗겨서 팔어먹은사실이탄로되어 이십륙일아츰에 황금정방면을 배회하고 잇는것을 시내종로서형사게 (鍾路署刑事係)원이발견인치하고 목하엄중취조중 이라고한다

唐草乾材部 藥은朝鮮商會 本藥調製 貼藥專門 百腫根治 腫仙膏 肝風 영아환

朝鮮農民
農民社問題檢討號
◇喘!反動遊戲……李昌輝
◇宗敎的弊害……金恒奎
◇分立은當然……朱耀翰
◇指導精神問題……金基鎭
◇勢力慾大不可……韓基岳
◇痛快한分立聲明……李時穆
◇宗敎와區別이必然……朴熙道
◇條約의惡印象……李鍾麟
◇社會的立場에서……裵成龍
◇同情의歸趨點……明濟世
◇運動의淨化傾向……金成璹
■觀念運動의燒却……柳光烈
■日本小作爭議의總趨勢……鮮于全
◇矛盾과揚棄……鄭寅寬
◆農民運動分岐點……徐椿
◆宗派群農民運動……李成奎
◇全朝鮮農民社의沿革……朝鮮農民社
■瘧疾退治方法……尹博士
■除虫菊栽培法……李晟煥
■人造肥料의智識……金億萬
■空地利用과趣味……韓長庚
定價二十錢(送料無)
京城慶雲洞八十九ノ三 全朝鮮農民社 振替京城一六八一番
蚕繭共販問題 小作爭議事件
最近에갓하나는社會的으로또는農業的으로큰問題가된것이蠶繭共同販賣制度와小作爭議의어떠한것인가를알고십흔분은本號를읽으라
地方支分社大募集
農民社問題 社會의輿論
六年間만싸인農民社의分裂!이것이어떠한意義를가젓는가? 天道敎와 農民社와의關係는如何? 社會의批判은如何? 本號를보라!!
地方支分社大募集

本人의親族李甲龍一名、祖仁은本來浮浪한者로近日本人의印章을僞造하야本人所有의土地又는林野의登記手續을敢行하야賣渡又는抵當코자한다하오니內外國人은見欺치마시옵
昭和五年六月二十六日
京城鍾路五丁目五四 李淳鎔

銀河水 總指揮…梁哲 監督…王德星 撮影…孫勇進

菜種
種子目錄을請求하면無代로分進呈합니다
優良種子는農家之寶 親切信用은商家之資
京城鍾路四丁目七一 京城菜圃園支店 振替口座京城一八八一〇

특제세밀망사모기장
二人用 中一間幅 二圓四十錢
三人用 大一間幅 二圓九十錢
四人用 中一間半幅 三圓二十錢
五人用 大一間半幅 四圓
六人用 二間幅 四圓五十錢
특제세밀망사난보통세밀망사보담미려하고튼튼함으로대환영을밧습니다
▲별제망사모기장
二人用 中一間幅 二圓
三人用 大一間幅 二圓四十錢
四人用 中間半幅 二圓七十錢
五人用 大間半幅 三圓二十錢
六人用 二間幅 三圓六十錢
▲생초모기장
(長四幅廣三幅) 五圓五十錢
(長四幅廣四幅) 六圓五十錢
(長五幅廣四幅) 七圓三十錢
(長六幅廣四幅) 八圓
▲실용청포모기장
(長一幅半廣二幅) 一圓八十錢
(長二幅半廣二幅) 二圓二十錢
(長二幅廣二幅) 二圓六十錢
(長三幅廣二幅) 三圓
(但보풍, 녹, 황, 옥, 연보풍, 오색이오니칭구하실때에자서히기별하시옵소서)
京城府公平洞八八番地
모기장전문제조상 金運商會 (電話一三五六番)
특제망사 청포

朝鮮重要漁種의產額과및그漁況 (十四)

鄭文基

漁場과漁期

가자미는全沿岸에서漁獲되야잇스나 特히本業의重要한漁場은多島海, 迎日灣, 永興灣附近에散在하여잇다 漁期는大槪周年으로 春秋兩期를盛期로하고잇다 이제各道에잇는 主要漁場과盛漁期를表示하면如左하다

咸鏡北道의盛漁期는 四、十兩月이고 沿海一帶가主漁場이다

咸鏡南道는五月、十月이盛漁期이고 主要漁場은亦是全沿岸一帶이다

江原道는自五月로至十月이盛漁期이고 沿海一帶가亦是主要漁場이다

慶尙北道의盛漁期는 自五月로至十二月이고 全道沿岸一帶가모다主要漁場이다

慶尙南道의盛漁期는 自十月로至十二月이며 主要漁場은南海島, 欲知島近海로부터 巨濟島沖合, 南山, 倒竹浦로부터 亭子里沖合等海이다

全羅南道의盛漁期는 五、六、九、十月等이고 主要漁場은莞島, 海南濟州島, 蝟島沿海이다

全羅北道의盛漁期는 五、六兩月間이고 主要漁場은 竹島, 於靑島, 古群山島近海이다

忠淸南道의盛漁期는 二、三、四、五、十一月等이고 主要漁場은鰲魚에屬한各道近海, 竹島, 蝟島近海等이다

黃海道의盛漁期는 四、十兩月이고 主要漁場은延平島、九月而, 巡威島, 椒島近海다

平安南道의盛漁期는 自四月至五月이고 主要漁場은大同江口及德島近海이다

平安北道는五、六兩月이盛漁期이고 沿海一帶가豊產하야잇다

操業의槪況

朝鮮漁民들은 가자미漁獲에는 刺網, 手操網(忽致網), 延繩等의 漁具를使用하고잇는外에 鮟鱇網其他各種定置漁具에依하야捕漁함도不少하다 刺網은東海岸에서使用하는漁具로서 其價高는平均百圓內外이다 一統의漁獲數約五百統內外이며 手操網은全羅南道以東에서 使用하고잇는漁具로서 總數約二千統에達하야잇스며 一統의漁獲高는二百圓內外이다 延繩은全道에서使用하고잇는漁具로서總數約四千統을되는데 그一統漁獲高는平均百圓內外이다

日本漁民이使用하는漁具는打瀨網、手操網等이만타 打瀨網은約三百統을되는데 慶尙北道로부터平安北道外지의沿岸에서 使用하고잇스나 江原道以北에서는볼수가업다 手操網은約百五十統內外인데 慶尙南北兩道沿岸에서 操業하고잇는漁具로서 一隻漁獲高는從業期限의長短에依하야相異하나 大約五百圓乃至千五百圓이다

所要經費

本漁業의主要漁具인手操網과刺網에關한所要經費는如左하다 가자미(加三昧)刺網漁業所要經費는 約三百六十圓이고 手操網漁業所要經費는 千四百八十圓을된다

內務、產業 部長會議 指示事項

各道內務部長及產業部長會議第一日은廿五日午前九時부터總督府第一會議室에서開會되야各道內務產業兩部長等十七名이出席하얏는바總督府에서는齋藤總督兒玉總監以下各局部長各關係課長等三十餘名及宇佐美資源局長官資源局各事務官等이列席하야齋藤總督으로부터訓示가잇슨後議事에들어가左의指示事項에對하야審議하얏다

▲道內務部長產業部長會議指示事項

文書課 主管
一、財務調查事務의指導에關한件

臨時國勢調查課 主管
一、國勢調查에關한件

內務局 主管
一、地方公共團體의財政緊縮에關한件
二、地方民의負擔輕減에關한件
三、選擧事務取扱에關한件
四、事務檢閱勵行에關한件
五、區域變更에關한件
六、面事務執行에關한件
七、公立普通學校新設에件한件
八、小額產業資金貸付事業에關한件
九、民風作興에關한件
十、農民의都市集中及日本渡航에關한件
十一、勞働者紹介을圖하야職員設置에關한件
十二、公益質屋設置經營에關한件
十三、地方土木費節約에關한件

財務局 主管
一、會計事務監督에關한件
二、物價勞銀과豫算執行에關한件
三、經費流用取締에關한件

殖產局 主管
一、農業經營方法合理化에關한件
二、商業組合普及徹底에關한件
三、產業組合指揮監督에關한件
四、工業技術指導에關한件
五、朝鮮漁業令實施에關한件
六、漁業組合聯合會設立方針에關한件
七、水產組合設立方針에關한件
八、漁業組合規約變更에關한件
九、水產物取引改善에關한件

學務局 主管
一、國學振興의充實에關한件
二、私立學校規則中改正에關한件
三、宗教指導監督에關한件
四、實業補習學校規程改正에關한件
五、專檢規定第十一條에依한入學資格指定에關한件
六、普通學校卒業者指導數의關한件
七、靑年訓練所設立에關한件
八、寺刹財政指導監督에關한件
九、古蹟及遺物保存에關한件

山林部 主管
一、造林用苗木의生產及形質改善에關한件
二、造林事業成績改善에關한件
三、松蟲被害地方의濟農樹栽植에關한件
四、一般林野保護取締에關한件
五、砂防工事及荒廢林野保護取締에關한件
六、特別緣故森林處分에關한件
七、面基本財產林經營에關한件

土地改良部 主管
一、水利組合指導監督에關한件
二、小規模土地改良事業助成에關한件
三、開墾干拓地移住獎勵에關한件

一、道路及橋梁新築又는改築에遇에鐵道線路進行人員考慮에關한件
二、鐵道新設境遇에新築停車場에通하는連絡道路速成에關한件

紙上陪審

【質疑規定】▲官製葉書를使用할일▲行文은簡明히할일▲表面에「紙上陪審」이라明記할일

【問】 甲이至今부터十八年前에乙에게金四十圓과正租參石을借用한바 甲의形便上期限內返濟치못하고 翌年에死亡하엿습니다 甲의妻子丙은其間放浪生活을하다가 (其間返濟請求는數次有함) 至今에와서는相當한財產이잇습니다 返償請求를한즉不知라고謝絕하니엇더한手續을하여야바들수가잇슬까요 (寶城仁者谷生)

【答】 債務者甲의長子가債務를履行할義務가잇소 그러나相續人되는長子가債務有無를不知로抗辯하면貸借關係가잇는것을立證하여야하겟소 그러나 債務者가(相續人)時效를援用하면바들수업겟소

【問】 甲男(本妻는死亡)乙女(妾)間에出生한庶子丙을甲乙의婚姻에依치아니하고 又는妾子籍에도依치아니하고 (甲男의本妾所生子가有함) 丙만을嫡出子로할方法이有할가요 右事實中乙이死亡한境遇에甲만이丙을嫡出子로할方法이잇슬가요 (長沙洞欲知生)

【答】 妾의出生한私生子는父의認知에依하야庶子가되며父及妾間婚姻에依하야嫡出子가되는外에는他途가無함 乙女即妾이旣히死亡하엿스면婚姻할수업스니嫡出子가될수업소

【問】 本人이甲의土地二番抵當權設定을바덧는데 一番은某殖產銀行에서根抵當七千圓(極限度金額)인데價格不遂이란名目下에實抵當權設定金에對한貸付金은四千圓인데殖產銀行에서競賣申立을하여 乙이其四千圓을辨償하고抵當權移轉을바덧는데將次本人이二番抵當을競賣하라면 乙이七千圓을請求하면全部辨償할가요萬一그럿타면其對策은업슬가요잇다면其方法如何 (任實一愛讀者)

【答】 二番抵當은一番抵當債權全額을目的物賣却代金中으로辨濟後殘餘額에對하야辨濟를受하는거시오니 一番抵當을害치안이하는程度에限하야目的物에對한權利를行使하는것이며一番抵當權者에假令全部를辨濟하면其權利를代位할수잇소

【問】 甲이乙에게損害賠償費用請求訴訟을提出하야百五十圓씩으로判決을바덧어乙에게支拂하라가 乙은其外에財產이업스나乙의家族價格五百圓)을抵當設定하얏습니다 其外에財產이라고는별로업습니다그런데그抵當設定한家屋은差押할수잇슴니까(平壤鏡波生)

【答】 抵當權設定한家屋이라도差押할수잇소그러나優先權이잇슴으로此債權을返濟하고殘餘金에限하야收入할수잇소

(以上辯護士權承烈氏答)

出版消息

六月十九日 圖書課納本分

六月十九日分 宅譜要典▲盧濟容 平澤林氏世譜▲林寅錫 勞働組合論▲曹哲 新少年▲申明均 平壤之光▲尹山溫 基督의眞髓▲許仁守 金融組合▲小口弘 忠北月報▲門脇默一 (以上朝鮮文) 工華▲河手仲藏 期米相場必勝指針▲相馬未明 局友▲鐵道局友會 土地와信託▲川畑俊雄 靖國▲扇廣 榮光▲秋月致 禪心山彙報▲浦田省三 大邱의商工▲梅津良雄 其他雜部三部 (以上日本文)

六月二十日分 大潮▲金武吉 朝鮮週報▲李根澤 福音使臣▲皮一졈 敎會指南▲禹國華 새벗▲韓鉉國 商工之友▲金鎬齊 最新草簡禮法全▲李柱完 忠北月報▲門脇默一 (以上朝鮮文) 思想과生活▲阿部薰 鷄의飼養松譯▲全州商工會議所 三浦陽吉 無盡貸車▲吉里直人 群山米穀商組合月報▲槇木喜兵衛 「포곡라」▲會田從太郎 全南教育▲池田俊雄 朝鮮新生▲カイリャ、ヘ、シタール 促使米本寬太郎 日淸戰爭中의平壤▲都芳樹 其他雜部 (以上日本文)

六月二十一日分 女性叢報▲閔杰 主日學校先生

▲盛是 金融組合月報▲木下齊 (以上朝鮮文)

朝鮮事情▲宮崎昌次郎 滿鮮之醫界▲土井秉次郎 修羅時報▲ 宮大審議「동무」▲高島權夫 京城郵便所長會聯合會報 週刊什家宋內▲稻葉幸次郎 全羅南道表會報有馬辰熊 (以上日本文)

紅樓夢 (八三)

洌雲譯 夕影畫

寶玉路祭北靜王 (四)

왕홍의댁이 앞으로와서 『패를어여가지고 실옷하다 가 차와가마외방입기를 펀 품대고합니다』

말하면서 쪽지를돌이니 봉커는채명이더러읽으라고하엿다 『큰가마두틀 작은가마네틀자 네채에 얼기줍 큰것작은것 합하야 몇오리를 솔러인데 한오리에 구슴십몇근식이든 다고』

적혀다 봉커가듣기에 수효가 들어맞으매 채명이더러 책에 올리라하고영국부의대패를내던저주니 왕홍의댁이받아가지고 갓다 봉커가 막말을라고하는차에 영국부의집사(執事)네사람이 들어오는데 모두를건을 타랴고 패를받으려오는것이다 봉커가그들에게 쪽지를 내라고하야 읽는것을듯드니 모두네가지중에서 두가지를가르치며

『이것은셈이 틀렷스니 다시 잘셈을다가가지고와서 타가거라』

하고 쪽지를내던진다 그두사람은 무색해서나갓다 봉커가 장재(張才)의댁이 결에잇는것을보고

『너는무슨일이잇나?』

물으니 장재의댁이 얼른쪽지를 끄내면서

『아까차와가마의 울거미를 다맨들엇는데 재봉공전몇냥을타려왓습니다』

봉커가듣고 쪽지를달래서 채명이더러 책에올렷다가 왕홍의댁이패를다시 바치기를 기다려 물건사들인사람의증서와 맞거든 장재의댁에게패를주게 하라하고 한편으로 또 다른 쪽지한장을 읽으라고하니 이것은 보옥의사당방이 필역되여 도배지갑을 타려온것이다 봉커가듯고는 곳쪽지를 받아 책에올리고 장재의댁이일을맞히고 돌아들어온뒤에 내준다고하야 그사람이가니 봉커가 그제서야

『래일은 저사람이 늦잠에취하고 모레는 이사람이 또늦잠에취하고하면 이앞으로는 도모지 사람이업게되겟구나! 내가녀들용서하고십어도 다만내가첫번에 무르게햇다가는 이다음에 다른 사람을단속할수 업슬것이니까 이번에는 본보기를내야 하겟다』

하며 곳낫빛을 고치고 『내몰 꿀고나가서 곤장스무개를 때리라고』 호령하고 한편으로 녕국부의대패를 내던지며 『대승에게 말하야 그사람의 한달 월급을 감하라고』 하니 여러사람들은 봉커가창변것을보고감히래만히 할수업서 사람을끌고나가는사람은 곳끌고나가고 패를가지고 컨령하러나가는사람은 밧비나가컨령하엿다 그사람을 끌고나가서 수대로 때리고 들어와서 엿주니 봉커가

『래일에 다시잘못하는사람이 잇스면 마흔개를 때릴것이오 모레는예순개를 때릴것이니 매맛고십흔것이잇거든 그저잘못만하여라』

하니 여러사람은 그제서야 저 이러케말하고 헤지라고 분부하니 각금 일을보러갓다 그때맛은 사람도 붓그럽고 울면서나갓다 그때에 영、녕두부의 패들받으러오는사람과 패를 바치러오는사람이 끄침시왓다갓다하는데 봉커는 일일이분별하야보낸다 이때에 녕국부안의 모든사람은 비로소 봉커의 무서운줄을 알고 이로부터는 각각 조심조심하야 감히꾀를부리는사람이 업섯다 보옥은 오늘사람이 만흔것을 보고 진종이가 괴로움을받을까 염려하야 같이봉커에게로 가서 안자잇자고하니 진종은

『그냥반은벌이만코 또사람가리가가면 귀찬아하지안켓소?』

하니 보옥은

『그냥반이 아무려기로 우리야 귀찬아하겟니? 상관업다 그러나만때리러오나라』

보옥은 이러케말하고 진종을 끌고 곳포하로갓다 봉커가 마침 밥을먹다가 그들이오는 것을보고 웃으면서

『발들은길다! 어서들올라오나라』

『우리들은먼저먹엇서요』

봉커가

『이댁사랑에서먹엇나? 저긔서 먹고왓니』

보옥은

『그때려운사람들하고 무엇을 먹어요 저과서 우리들이할머니모시고 먹엇지요』

이러케말하면서 자리에올라안잣다

東京·大阪商品을完全히驅逐하고잇는

名古屋代表各貿易商問屋案內

名古屋商品은京阪商品에比較하야갑이싸고品質優良

東洋一의大貿易問屋

中島商事株式會社는名古屋製產商品으로서全國的으로東京大阪商品을全部驅逐식히고지금에朝鮮全土의商業取引을大擴張하려합니다

工賃에廉! 仕入廉價!

名古屋商品仕入案內雜誌 大判二百頁型錄……

東洋一의商品型錄無料呈上

●貴商店名의스탬푸印을찍어서申込하야주십시오 但商店名의印이업는분에게는絕對拒絕합니다

百貨貿易問屋

中島商事株式會社

名古屋市西區傳馬町

電話本局七八番 振替名古屋一二三番 振替名古屋七〇六番 振替大阪二四三四五番 振替東京四〇九〇二番

最流行렌코ー트

本店의製品은京阪商品과갓치一時소김的商品과는다름니다 이점에잇서서는絕對實任保證키로합니다 本店의製品內容을아시랴면即時本店發行商報及生地見本을請求하십시오 언제든지송呈합니다

上下續勞働服

霜降 小學生通學服

合名會社 Ⓐ 荒木商店

名古屋市東區宮町三丁目

電話東 七八八六番 二三〇四番 振替名古屋五〇六番 電信略號【アラキ】

倉庫及工場 名古屋市東區吳服町五丁目

全日本을勿論하고朝鮮滿洲方面의人氣殺到는눈부신現實

(本欄廣告一手取扱 大阪市東區東二番町 滿鮮通信社)

金城 タイヤー 強い 安い

切見本送呈

自轉車タイヤーの部
一級品 耐久力二個年半以上 一組 四圓五十錢
二級品 耐久力一年半以上 一組 三圓八十錢
三級品 耐久力七個月以上 一組 二圓八十錢

自轉車チューブの部
一級品 耐久力二個年以上 一組 八十錢
二級品 耐久力一年半以上 一組 七十錢

リヤカータイヤーの部
一級品 耐久力二個年以上 一組 五圓三十錢

リヤカーチューブの部
一級品 耐久力二個年以上 一組 一圓二十錢

三輪車タイヤーの部
一級品 耐久力二個年以上 一組 九圓

三輪車チューブの部
一級品 耐久力二個年以上 一組 二圓

テニス文化靴

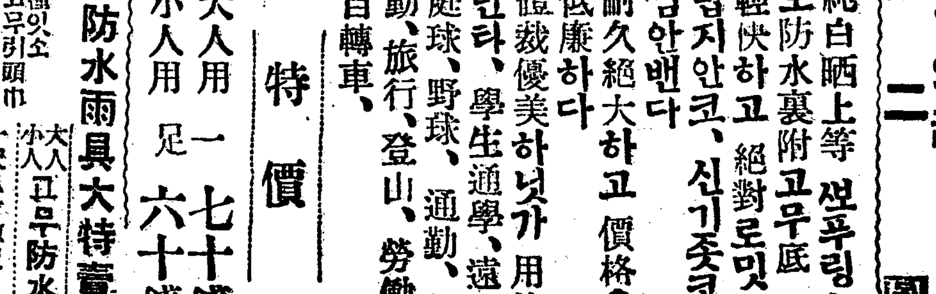

純白晒上等 섯푸링으로防水裏附고무底 輕快하고 絕對로믿고 럽지안코、신기좃코、땀안밴다 耐久絕大하고 價格은低廉하다 體裁優美하넛가 用途만타、學生通學、遠足、庭球、野球、通勤、運動、旅行、登山、勞働、自轉車、

特價 大人用 一足 七十錢 小人用 六十錢

金城獨特의고무引防水雨具大特賣

小人男用은厚地茶褐色本고무引 女用キャフコ地紫色과藤色의二種잇소 大人用生地는厚地綾、茶褐色本고무引頭巾付 自轉車用サック付

大人、小人고무防水만도
一尺八寸鯨尺 五、六歲用 一圓
二尺鯨尺 七、八歲用 一圓十錢
二尺二寸鯨尺 九、十歲用 一圓二十錢
二尺四寸鯨尺 十一、二歲用 一圓三十錢
二尺六寸鯨尺 十三、四歲用 一圓四十錢
二尺八寸鯨尺 二圓五十錢
三尺鯨尺 二圓七十錢
三尺二寸鯨尺 二圓九十錢
三尺五寸鯨尺 三圓十錢

勞働用防水型(고무引본만)
生地綾片고무引 二尺八寸鯨尺 二圓七十錢 一枚
三尺 同 三圓

洋服用防水(고무引)
生地高級品布二重合中間고무引紳士用
二尺八寸鯨尺 三圓八十錢 一枚
三尺 四圓 一枚
三尺二寸鯨尺 四圓二十錢 一枚

生地見本送呈

名古屋市東區千種町野代田

金城ゴム商會

電話東五二二四番 振替名古屋一七六番

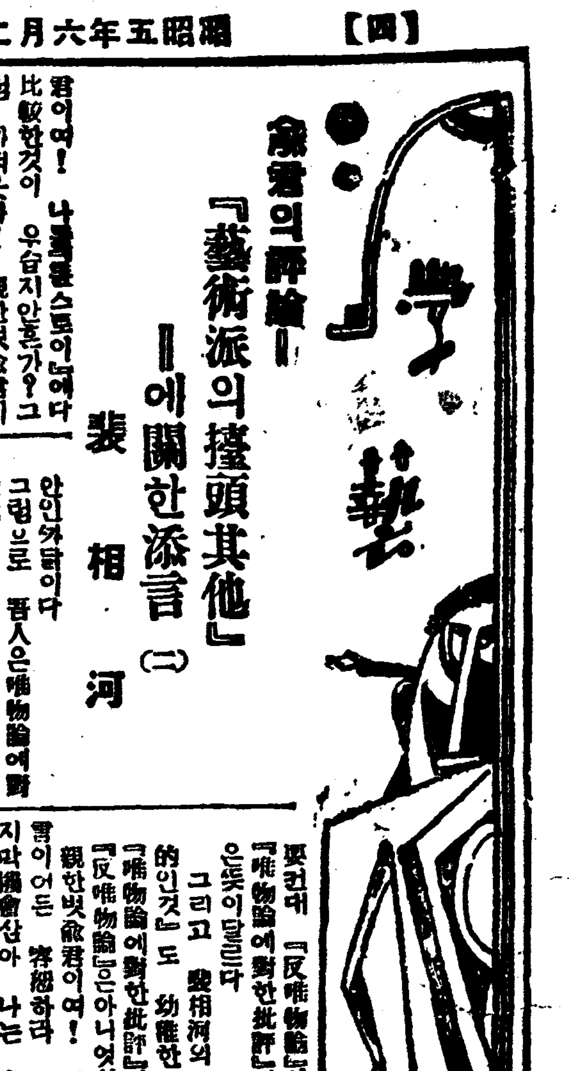

金君의評論에 『藝術派의 擡頭其他』 ―에關한添言 (二)

裵相河

君이여! 나는 君의 「노트」에다 比較한것이 우습지안흔가? 그럼 가려보자! 親한벗 金君이여 人生은 쉽다하지안흔가? 그럼으로 나는 『非唯物的인것』에 對한 同志들의 모든 忠告를(李瀅錦氏의 誤解만은 例外로 밀자) 沈默으로써 甘受하엿섯다 어떠라고 辯明할 餘地가 업섯기 때문이다 그러치만은 眞若 李瀅錦氏 樣으로 『非唯物的인것』의 術學的 序言(그것은 내가 쓴것이 아니엇다)만으로써 그것 全體를 한개의 反唯物論的 誹謗文이라고 評할것 가트면 나는 아모리 『非唯物的인것』이 貧弱한 論文이라 할지라도 그것을 反唯物論的 誹謗文이라 함은 그것의 本意가 안이기 때문이다 도리혀 그것은 純眞한 마음과 素朴한 表現으로 唯物論을 알려는 心的動搖의 첫高喊이 안이엇든가? 그리고 金君이여 心的動搖는 眞實한 探求의 첫階段이라함은 A 哲學敎授에서 君과 함께 몃번이나 몃번이나 듯든 말이 안인가? 呵呵

그래서 나는 君의 價値잇는 論文 『藝術派의 擡頭其他』의 『藝術派의 擡頭』라는 部分에다가 君의 許可도 업시 簡單하게 添言하여둔다

×

『藝術派의 擡頭』에서 君은 이와가튼 뜻을 외치고잇다

――藝術派 또는 反唯物論派는 맑쓰主義에 反抗함으로써 虛僞의 名牌만을 物色하고잇다 그럼으로 吾人은 反唯物論을 이러타 저러타 論難하면 論難할사록 그들이 物色하든바 虛僞의 名牌이 닥하진다는 그들의 陰謀的手段이 成功하기 때문이다

그냥 吾人은 그것을 默殺로써 對하여야한다 問題삼지안흠으로써 自然的으로 消滅식힐 다름이다――

君의 뜻한바는 以上과 갓다 君의 頭腦는 이곳서도 또한 『明晳』을 일치안코잇다 이는 價値잇는 提議다 그러나 나는 價値잇는 이 提議를 더욱 價値잇게 하기爲하야 다음과가티 添言한다 不當한 添言이여 어든 容恕하라

×

――反唯物論은 徹底히 撲滅하여야한다 그러나 唯物論에 對한 批評이라고 그것을 그냥 反唯物論이라고 臆斷하여서는 안이된다 『批評』과 『反』은 똑가튼 槪念이 안인 까닭이다 그럼으로 吾人은 唯物論에 對한 批評이면은 첫재 그것이 唯物論을 害하려는 反唯物論 立場에서의 批評인지 또는 도리혀 唯物論을 利하려고 意圖하는 批評인지를 判斷하여야 할것이며 둘재로 그것이 前者에 屬한 批評이면은 勿論 默殺의 妙法으로도 消滅케할것이요 後者에 屬한 批評이면은 아모리 그것이 『幼稚』스런 『素朴』한 批評일지라도 深刻히(好意的으로) 論難할 必要가 잇다 웨 그러냐하면 完成된것에선 完成을 創造하지 못하드래도 『素朴』한것에서는 形跡으로써 完成을 創造할수 잇기 때문이다

×

要컨대 『反唯物論』이란것과 『唯物論에 對한 批評』이라는것은 뜻이 달르다

그리고 裵相河의 『非唯物的인것』도 幼稚한 素朴한 『唯物論에 對한 批評』이엇섯다 『反唯物論』은 아니엇섯다――

親한벗 金君이여! 不當한 添言이 어든 容恕하라 그리고 마지막 機會삼아 나는 自己廣告를 해두고십다 自己廣告이다

이와가티――

나는 『非唯物的인것』에 對한 同志들의 忠告로 말미암아 唯物論研究로써 나의 哲學的生涯의 生涯的大業을 삼엇노라―고 한다하드래도 金君만은 놀라지 안흘것이 아닌가? 君은 언제인가 唯物論研究에 對한 參考書籍을 參考키 爲하야 일러주든 君이기 때문이다

素朴한것에서 完成은 創造된다고하엿다 이는 自己廣告의 뜻이다 그러나 自己廣告의 뜻 그러치도 誤解를 밧는것보담은 훨신 낫지안흔가? 親한벗 金君이여――

檀君史의 材料 (四)

安自山

그런즉 檀君의 尊號는 高麗忠烈王以後에 仙佛合一思想의 理想的神格으로 稱號되고 民間에서는 檀君을 山神靈으로 信仰함이 잇는듯하니 그는 九月山三聖堂의 일이다

世宗實錄十一年六月

柳寬上書曰…九月山之東嶺高大而長至一息安岳郡而止嶺之腰有神堂焉不知創於何代北壁檀雄天王東壁檀因天王西壁檀君天王 文化之人稱三聖堂其山下居人亦稱曰聖堂里堂之內外鳥雀不棲麋鹿不入當旱暵之時祈雨稍有得焉云

◇……◇

柳寬의 說은 三聖堂의 設立이 何代인지 不知라하나 이는 世宗時人의 說인바 其久迹됨을 일는것인즉 이는 高麗末頃에 設置된줄로 推測하기 可하다 이말에 依한즉 其三聖堂은 靈驗이 가득하야 祈雨祭도지내며 或은 巫女의 祈禱解寃의 仙王堂으로 使用함도 잇슬것이다

一 其信仰이 李朝初期에 와서는 正當한 開國祖로 崇奉되야 箕子와 一堂에 祀함을 得하니 이는 太宗十二年六月에 許稠의 請에 依한 일이다 그러나 아직 외지도 箕子를 第一位로하고 檀君을 第二位로 致祭함이되매 禮官等은 그것을 年代上事體가 不當타하야 世宗七年九月에 鄭陟 同十一年六月에 柳寬等의 上書가 잇서 各設一堂을 奏請하고

柳寬의 上書

或者以爲檀君都于王儉城今合在箕子廟臣按檀君與堯竝立至于箕子千有餘年豈宜下合於箕子之廟

鄭陟의 上書

箕子之位在北向南檀君之位在東向西……箕子有祭田而檀君無之故箕子每於春秋今檀君既配於箕子則並坐一堂而獨不奠於朔望似亦未安臣愚以謂別建檀君祠堂南向奉祀則庶合祀儀命下禮曹如上書施行

同十八年十二月에 柳思訥은 上書하야 九月山祀堂에 仍祀하야을 請하얏다

臣以世年歌考之檀君初都平壤後都白岳武丁八年乙未入阿斯達山爲神其壽曰享國一千四十八年至今廟在阿斯達山豈無所據乎又況高麗祀廟於九月山下其堂宇位版猶存與世年歌合臣愚以爲捨此而更立廟於他處恐非其所

◇……◇

그結果 檀君을 別로 東明王과 合祠하얏다 自此로 檀君은 第一出의 創業主됨을 알게되엿스나 李朝以前에는 檀君은 箕子의下에 位하얏슴을 알수잇고 近日에 至하야는 其信仰이 아주 크게 發展하야 大宗敎를 建設한이 잇서 民族의 始祖로 共知케되는 同時 民族的宗敎神으로 信仰함에 일으럿다

(三) 否認說

近日에 日本人이 檀君否認說을 唱함이 만라 朝鮮學者는 이 否認說을 憤怒하거니와 이 否認說은 世宗時에 朝鮮人도 唱道한배 잇섯다 몬저 世宗大王이 말하되

世宗實錄九年九月

上曰檀君統有三國予所未聞然則聚於京師共置一室祭之似可笑

라하야 檀君이 三國을 統一한을 못햇다하고 柳寬도 外하되

世宗十一年六月

又或以爲檀君降於樹邊而生今之三聖因不可信也臣又按歷古之初混沌既開先有天而後有地既有天地則氣化而人生焉自後人之生也皆以形相禪詎得數十萬年之後至堯時復有氣化而生之理其樹邊之生固爲荒怪

라하야 其說話가 不可信이라하얏다

◇……◇

其後史論이 漸漸發達하야는 考證에 依하야 組織的으로 否認說을 提示하매 그소리는 恕韻치 못하게 나옴이 만햇다 東史綱目을 지은 安鼎福은 그 師長李星湖와 討議하고 無根說을 主張하얏다

按東方古記等書所言 檀君事 皆荒誕不經 檀君首出 必其人有神聖之德 故人就以爲君耳 古者神聖之生 固有異於衆人者 豈有若是無理之甚乎 其所謂桓因帝釋 出於法華經 其他所稱皆是僧談 羅麗之代 尊崇異敎 故其弊至此矣 東方累經兵火 國史秘藏 蕩然無存 而僧釋所記 得保於岩穴之中 以傳後世 作史者以其無事可記 至或編入正史 世愈久而言愈實 使一區仁賢之方 歸於語怪之窟 噫夫 先王制禮祀典禁淫祀 今文化縣 本朝 九月山 有三聖祠 自勝國至祭桓因桓雄檀君 檀君祭之固當矣 因雄亞夫勿疑 非其鬼之祭 此類是也

◇……◇

그로부터 海東繹史를 지은 韓致奫도 安氏說과 同轍하게 되엇다

按東史所言檀君事 皆荒誕不經 檀君首出 必其人有神聖之德 古者神聖之生 固有異於衆人者 豈有若是之無理者乎 其所稱桓因帝釋等語出於法華經 羅麗之時代 尙崇異敎 其弊至此 東方屢經兵燹 國史秘藏 蕩然無存 緇流所記 得保岩穴之間 以傳後世 作事者 因其無所可記 時或編入正史 世愈久而言愈實 以至流傳中國 遂使一國仁賢之邦 歸於語怪之科 可勝歎哉

◇……◇

海東繹史續編을 지은 韓鎭書는 檀君의 名과 平壤에 都한것을 不信에 付하야

又以古記所云檀君王儉之說傅會至云平壤者仙人王儉之宅自此東人撰述踵成荒誕之說曰檀君名王儉一作王險平壤號王險一作王儉平壤遂爲王險牢不可破檀君之都於平壤亦無信文況姓名之爲王儉有誰知之改險爲儉尤甚穿鑿

以上諸說을 綜合하야보면 爾來의 否認說은 其傳說의 一部에 限하고 自初之終의 全部를 排斥함은 안이다 即檀君의 人格은 實在人으로 치고 오직 其史說의 內容만을 虛荒타한것이다 그러나 時方우리의 眼目으로는 前人의 否定說이던지 古記의 說話던지 그것을 모도 一括하야 한번 周密한 考察을 試驗해볼것이라 하겟다

부르노·야젠스키 原作 『巴里燒却』을 讀하고 (四)

咸大勳

▽ △

그리하야 結局 敎授와는 萬一 관의 說이 一個月內로 事實化 못하면 관이 自殺할것이요 관의 說이 事實化하면 敎授는 관의 細菌研究所에서 일하자는 約束밋헤 第二場은 暗轉한다

第二場은 巴里黑死病發生으로 戒嚴令이 나리어 巴里市內에서는 一步도 나아갈수 업다하야 英米居留民들의 『헬룰맨(?)』式의 못난이 에짓! 엇지하면 이무서운곳에서 避할가 하는것이다 이 짤便할 黑死病의 威脅― 몰쒜배키의 恐怖―에서 避하고저 하는것이다

그것은 『昨八月四日 베두부일及떼날모ー、란』의 勞働者는 순작히 쏘벳트共和國을 宣言하고 또한 『코뮨』을 떠을것이언반! 떠

兩區에 耳하여 自治制를 施行하엿다!』 云云의 新聞號外를 가지고온 못난이의 劇! 그리고 義勇軍을 組織하야 防赤하라 한다

▽ △

第三場에는 白系亡命露人들이 몰쉐배키 한名을 잡아다가 銃殺하는것으로 차ー르 治下에 엿든 露人들이 녯일을 그래도 못이저서 巴里一角에 차ー리의 寫眞을 걸고 레떠린스키太公을 擁立하여 로마놉흐王朝復活을 夢想하는것을 비웃는것이다 歷史의 巨輪이 露西亞의 曠野에 革命의 불김을 일으키게한줄을 몰으고 그래도 로마놉흐王朝를 夢想하는이들!? 그들도 歸化하엿스면 當當한 쏘벳트聯邦에서 떼

世界各國에 流浪하여 白系露人이란 別名을쓰고 다니는것이 얼마나 못난것이랴? 一定한主義로써 前進햇스면 그몸이 부서저도 나아가는것은 人生의 勇氣이다 그러나 그것이 誤謬임에는 엇지 自己誤謬를 淸算하여야하지안흘까? 場은 第四로 도라 베두부일쏘벳트執行委員會의 糧食問題會議로써 第一幕은 못이난다

우리는 第一幕에서 作者가 무엇을 보혀주려햇든가? 即帝國主義者는 관의 說明을 引用하여 帝國主義歐羅巴와 弱小民族의 亞細亞(터ー키中國)와 握手하지못하는것을 말햇다 換言하면 帝國主義的 侵略은 中國을 原料供給地로 또 商品需要地로써 搾取한다는 그根本的 矛盾이 歐亞의 妥協을 決裂케하는것이라는것을 表明하엿다 果然 帝國主義의 弱小民族의 侵略政策이 떠나버리지 안는다면 絶對로 妥協이란 잇슬것이 못되며 恒常 被搾取者의 不平은 떠임이업는 것이다

△……△

第二幕

第一場第二場에서 관장패는 中國人쏘벳트本部를 巴里라뎨街에 定하고 또 페레ー敎授를 殿한 中國人쏘벳트區의 細菌研究所를 殿하여 쏘벳트區의 黑死病傳染을 防止하며 아울너 根治하려고 血淸注射藥發明에 苦心하다가 페레ー敎授는 發明치도 못하고 一週間徹夜로 그만 心臟痲痺로 死하고 관장패는 情勢觀察하려갓다 病드러 自殺한다 여기에 한가지 잇지못할것은 指令이다 病에 傳染된者는 銃殺燒却하라는 指令이니 이야말로 또한 重義잇는것이다 다른 病들지안흔者를 爲하여 傳染된者는 아모래도 죽을것으로 時 妥當하다는것이다

△……△

우리가 人情에 못니여 아모태도 죽기는 죽을것이나 아즉 餘生이 잇는것을 죽인다는것이 안되엇다하여 그만둔다는것은 他人의 生命을 爲하야 안될일이라하야 銃殺燒却의 指令으로써 病든者는 繼續銃殺燒却하는것으로 研究所員의 妻가 病들엇는데는 暫하야 『執行委員會의 決議』가 個人의 哀願에 依하여 마음대로 取消할수잇다 四面八方에 敵對視되는 쏘벳트를 더 繼持할수가 잇는가를 생각해보게……君도 黨員일진댄 그것을 물을 理는 업슬것이다 한사람의 生命이 重한가? 全쏘벳트를 傳染病으로 滅亡식히는것이 重한가? 君어 萬一 이런말을 繼續하면 나는 君을 먼저 번布告第二條에 依하여 黑死病隱匿者로써 保安委員會에 告發할터이다!!! 지ー 君의일을 하게! 우리들은 쏘벳트 露西亞의 兄弟들이 한 偉大한 일을 하여가서도 또 遂行하려고 하지안는가? 些少한 일을 말할때는 아니다……個人的인 心識의 煩悶가 든것을 차버리게!』 라는 관장패의 말! 그러타 큰일을 하려면 조그마한것을 생각해는 안된다

▽……△

自己의 妻가 個人에게서야 第一重한것은 事實이다 그러나 全民衆의 福利를 爲해서는 이것을 犧牲하여야 할것이다! 그리하여 관장패도 情勢觀察갓다가 病드럿다고 그만 自殺하고 自殺하면서도 『새로운 有効한 血淸이 發見될때까지 그 布告는 嚴重히 實施하라』고 웃웃내는 全民衆의 福利와 黨政策實施의 究든法規아래 自殺하는것이다 관의 私書 『관』이란 女子는 各班에 이 隱事와 遺言을 傳한후 관장패가 죽을때 自己가 그들뭇들엇든것을 생각하고 自己도 病이 傳染되엇스리라는 생각으로 그만 쫄銃自殺을 한다

모도 黨을 爲하고 全쏘벳트를 爲한 貴한 犧牲이다 果然 이것이 全人類를 爲하는 犧牲的心理인것을 누가 否定하랴! 이러한 犧牲 一個人의 犧牲으로 全人類가 幸福스러워진다면 달게이 죽음을 바더야할것이다

▽……△

第三場에는 第一幕二場에서 組織한 義勇軍도 勁가 업슬것을 알고 모래도 이 戰慄할 傷을 逃亡가야되겟다 覺悟하고 富豪린스크레이에게 佛蘭西政府에 二億金을 寄附하여 買取政策으로 一隻船을 엇자는것이다 買取政策으로 하는것은 恒常買收政策이다 買收로써는 아모것도 할수잇는것이줄 생각하는것이 쌕르들의 心理이다 그리하여 그 資本家는 돈을 내이기로 한다 果然 作者의 餘地업는 쌕르들의 醜狀暴露는 읽는이로하여금 ××지안흘수업게한다

내마음

失名生

언제나 소리업시 우는내마음
구름위인 하날가티 어두운마음
실음업시 나리는 이슬비가티
언제나 소리업시 우는내마음

어느때나 내마음 맑아지라나
어느때나 새빗이 도드려는가
실음업시 우는넉 파리해지니
어나때나 내마음 개이려는가

봄이라고 왓다간들 우서나 보앗나
녀름이라 왓다고 벗들이즐기나
울며 자고울며께는 우는내 넉은
어느때나 남가티 우서볼라나

釋迦牟尼의 一生과그의敎理 (三)

柳葉

그러나 佛陀도 무슨 別로히 特異한 神通이나 奇行異跡을 우리에게 들리어준바가 아니오 그저 恒茶飯의 事로써 우리에게 가장 알기쉽게 專力을써서 말슴하신것이니 노상 우리가 어렵다 모른다하고 措置하여버려둘것은 아니니다

……○……

그럼으로 原理에 들어가서 究竟을 가지고 말하자면 自然無言이 되고마는것이다 即 말하자면 宇宙의 大法則이라는것은 말을 기다려서 움죽여지는것이 아니오 過去도 그러하고 現今도 이러하며 將來도 또한 그러할것을 이제 새삼스러히 이러타 저러타 말할 理가 元來 업는것이다 그럼으로

最初에는 世事에서도 畢鉢羅樹下에서 正覺을 일우시고 나시사 無說說而說하시고 不聞聞而聞하는 道理를 說하시엇스되 衆生이 如聾若盲하야 그 本然한 道理를 깨닷지못함으로 方便으로써 다시금 모든 法을 根機를 따러 說하신것이다

그럼으로 이곳에 佛敎가 엇더한것이냐하고 무엇을 쳐는다하여도 그말은 다만 佛敎에서는 衆生敎化하는 한 方便으로써 衆生을 敎化하는것에 不過할것이다 讀者는 모름지기 이가티 짐작하심이 可하다 在來에 만흔 聖人과 여러 哲人들이 繼承出世하야 大衆에게 만흔 方式을 일럿스되 그 方式에 잇서서 說明한 方式으로 하서나 또 說明한 內容에 잇서서 佛陀가티 完全圓滿하게 說한 이가 하나도업다 이에 외지되 모든 學說은 大別하여서 본다하면 近代에 와서 떠도는 學說 외지라도 모도가다 宿命論이 아니면 偶然說이오 또 그러치아니하면 神意說이며 或은 唯心論 或은 唯物論이다

……○……

或은 大宇宙를 支配하고잇는 大主宰가 實在가 잇다는 동 무슨 法則이 公然하게 成立이 되엿다는 동 또는 이 宇宙의 萬化의 根本動機는 物質로 起因하엿다는 동 萬法의 根本은 心機一轉에 잇다는 동 자못 그 學說을 種別하면 不知其數이로되 동 드러서 모아노흐면 斷常二見에 不過한것이다 即 常見은 宇宙란 實在가 잇다는 說이오 斷見은 一切가 皆無오 鏡花水月과 가튼것이다 하는 意見이다

……○……

耶蘇敎와 波羅門敎에서 말하는바 여호와가 게시어서 宇宙를 支配한다거나 또는 쉬바라호바나 이스바라가 存在하여 잇서서 宇宙의 現象을 支配한다거나 하는 말은 佛敎에서는 업다 또 푸라톤의 이데아나 칸트의 形而上學的 神의 存在나 스펜하우어의 盲目的意志란다거나 하는 말도 하지안는다 釋尊當時 根本佛敎에 잇서서는 存在問題가 큰것은 別로히 말하여노흔 곳이 적다 오즉 이러이러한 修養方式을 어더 修養만 하여나가면 究覺에 成佛을 하게될것이오 成佛하게되면 一切萬法을 無所不知하게되느니라 그러하되 佛知見과 佛境界를 너희들에게 말하여준다하여도 너희들이 알길이 업고 설사 너희들 생각가온데에 想像은 한다할지라도 그것은 實相이 아니기 때문에 修養에 妨害만될뿐이니 그것을 알려고 하지말고 修行을 如法히하여라 함이 佛敎의 大體로 가라침이다

産兒制限論을 읽고 (一) ―鄭博士의 主張을 批判함

江華 鄭殷燮

産兒制限問題는 人口食糧問題와 아울러 實로 社會問題中 重要問題가 되여잇다 이 問題는 十八世紀末葉 『말사쓰』人口論發表後 社會에 큰 衝動을 주어 以後 歐米諸國識者間에 論議批評되바로 思料한다 그런데 今番 鄭博士의 論文을 본즉 某雜誌에 입의 論議된듯하나 不幸히 筆者가 愛讀치 못한것은 遺憾이어니와 筆者는 鄭博士의 論文을 읽고 若干 不滿을 늣긴 點이 잇서 拙見을 들어 博士의 再考를 求하고 讀者諸氏의 一考에 供코저하는바 筆者는 元來 淺見薄識일뿐더러 그날그날의 苦役으로 生命의 延長을 圖謀치안흐면 안되는 處地이라 思考할 餘暇도 업고 더구나 處女執筆인만큼 文章이 末熟하고 體系잇게 쓰지못하야 筆者自身도 不滿足함이 만라 그러나 이것이 一朝鮮靑年의 素朴한 意見이라는 諒解下에 過히 叱責치마시기를 바란다

大凡 오늘날 우리가 階級的人生觀을 갓는다는것은 누구나 否認치못할것이다 意識的으로 또는 無意識的으로 自階級擁護維持에 適應한 人生觀을 갓는것이다 그러나 渙散(?)한 洞見과 正義에 激勵되야 狹隘한 階級的利害를 超越하고 大多數의 被抑壓階級을 擁護하는 正當한 人生觀을 갓는 人物도 만히 잇슴을 우리는 忘却치안는다 이點에 잇서서도 氏의 本論文을 一貫함께의 動機로서는 勿論 社會全體를 爲하야 모든 窮乏과 罪惡이 充滿하고 暗黑慘憺한 不完全한 現實社會를 좀더 平和幸福의 完全한 社會로 하기爲하야 쓴것이고 決코 階級的利害를 擁護키爲하야 쓴것은 아니겟다 그러나 氏는 不幸히 現實을 透視할만한 知識이 缺如하고 偏狹한 小主觀的인 색두룹(?)階級人生觀을 洞察치 못한 까닭에 現實을 皮相的觀察으로 내어다보고 結果는 無意識的으로 自階級의 人生觀을 擁護하야 被抑壓階級의 意識을 抹殺치코저함에 웃치고 말엇다 이것이 故意이거나 無知의 所致이거나 關知할바 아니오 結果를 結果대로 冷靜히 批判하야 略評을 不辭하여야하겟다

氏는 『원만한 敎育조차 업스니 엇지 現下生存競爭時代의 人間으로 取扱이 될것인가합니다 그럼으로 産兒制限이라함은 人類子孫의 本質을 向上시킴에 잇고 決코 子孫의 數를 減少케 하자는것이 不具白痴의 人間을 粗製濫造치 말자는것이다』 라고 主張하얏다 그러면 無敎育者는 人間이 아니며 人類의 本質을 向上시킴에는 産兒制限外에 他道가 업단말인가? 大體 無敎育이 무엇에 原因하얏단말인가 現下敎育이 事實多費이기 때문에 均等히 普及되지 못한단말인가? 現實에 잇서서는 多子多女를 다 高等敎育을 밧게하는 階級과 一子一女나마 普通敎育조차 식힐수업는 階級과가 잇지안흔가? 또 社會全體로 보드래도 學齡兒童과 敎育費가 對等치못하야 엇잘수업시 一部分에만 局限하야 敎育시키지아니할수업다고 할는지모르나 우리는 全部를 敎育식힐수 잇는 多大한 金錢과 勞働이 社會組織의 不完全으로 因하야 消失浪費되고 잇다는것을 잇지안는다 現代의 敎育은 金錢이란 障壁이 가리여 잇고 一少數階級의 專有物이 되여잇다 딸아서 無敎育이 多産에 基因치아니하얏슴은 明瞭 不要한다 敎育이 現代生存競爭의 武器임은 不誣의 事實일것이나 그보다도 資本이란 더무서운 武器가 有存하야 잇슴은 知識群 氏가 痛惑할것이다 조금 說論일지모르나 말이나온김에 말하야두거니와 彼等은 흑하면 生存競爭하고 自階級的 自然觀을 가르처나 不變的 生物界의 原則이 아니다 이는 他種族間에는 잇다하겟스나

人類 社會에는 一時的現象으로 相對的可變的이다 生物界에도 同族間에는 相互協同扶助하며 더구나 人類에 리는 自古로 相互扶助協同生活을 하야온것은 人文學者들이 證明하는것이다 人類가 今日가티 進化한것은 生存競爭과 相互鬪爭을 하엿기때문이 아니요 相互扶助生活을 하얏기때문에 다른 飛禽走獸에 比하야 武器를 가지지아니하고서도 全世界를 征服하게 되엇다한다 우리는 相互鬪爭하는 現實社會가 相互扶助協同하는 理想社會로 밧귀일것을 確信한다 못으로 人類子孫의 本質을 向上식힌다는것도 大關節 生物의 本質이란것을 向上식힐수 잇슬까? 人爲的으로 向上식힐수가 잇슬外? 環境如何에 依하야 優劣이 잇다하야 바로 그것이 本質―生殖質―이 變하얏다고 速斷하는것은 失手다 本質―生殖質―은 幾十代를 經하고 人工的改良을 한대도 變異되지 안는다는것은 旣知의 事實이다 環境의 支配를 밧는것이다 그러나 外消極的으로 數를 制限하야 向上을 圖하는 愚擧보다도 環境을 조케함이 効가 잇슬것이다

◇海外文藝消息◇

『스토린베두그』의 演劇

◇『루ー란크헬트』의 『후ー고에두엥그』라는 사람은 『새벽바다』라고 題한 演劇을 가지고잇다 題名은 『一八九三年三月五日에 ―거스토스토린베두그』라고 하여잇다 이것을 調査한 結果 그는 『스토린베두그』라고 著名하여잇는것은 瑞典의 劇作家 『스토린베두그』로 그의 作品임이 判明되엇다 當時 그는 아주 文名을 날리지 못하고 漁村에 잠겨 그날그날을 閑寂하게 보내는 지음에 이 演劇을 그린것이라고 推定한다

猶太人音樂學校

◇聖地 팔레스타인에 音樂學校 建設하고 猶太音樂의 硏究와 普及을 圖謀하자는 計劃이 十年前부터 紐育在住의 猶太音樂家間에 일어나 一九二四年에 國立 에루살넴音樂學校創立期成會가 組織되어 有志의 寄附가 들것도 잇섯스나 생각과 가티 그 運動이 進行하지를 못하엿다

◇이와는 別個로 팔레스타인在住音樂家들이 『히브리』大學內에 音樂科를 特設하고 십다하야 當時有志들의 集大한 寄附를 엇게되고 運動을 猛烈히 하얏스나 那終結果는 그리 못되엿다

◇그後 피아노의 名手 『오십프 와부리로ー윗치』가 昨年가을 팔레스타인에 갓든길에 이이야기를 듯고 自己가 擔當하겟다고하야 巨大한 金額을 내노코 直時大學內에 音樂科를 特設하고 適當한 學者 敎授와 講師로 招請하야 開講하엿다 한다

◇와부리로ー윗치는 『에루살넴音樂科』를 宣傳하고 資金調達을 爲하야 四月十四日에 紐育서 演奏會를 開催하고 收入은 全部 大學에 送付하야 이 音樂科 經費에 充當햇다 한다

엄마일흔송아지

趙宗泫

먼산그늘 어스름 해는점울고
한두마리 들새만 깃차저날써
엄마일흔 송아지 가엽게우네
뭇이업는 이들에 헤매여우네

다른동무 제엄마 다따라가도
이송아지 혼울로 울음만우네
엄매엄매 물으며 구슬피우네
엄마소는 어데로 가서안오나

◇

엄마일코 가엽게 우는송아지
붓들수나 잇스면 몰고나가지
점은들에 헤맨결보고 뭇업시
엇시엇지 갈거나 홀로갈거나

新刊紹介

◇朝鮮民族更生의道」 崔鉉培著 內容第一章現在의民族的疾病의診察 第二章民族的疾病의原因 第三章民族更生의强力 等四十餘節에分하야 四六版三百九十餘頁이나되는 大論文 定價一圓二拾錢 發行所京城寬勳洞一二三東光堂書店 振替京城一六一二一

◇朝鮮農民(農民社同盟批判號) 定價二十錢 發行所京城府慶雲洞九六ノ三 全朝鮮農民社 振替京城八六一

씨나리오 노래하는시절 〔21〕

安夕影 作

……撮影中……

도회녀자로 성장(成裝)한 옥분이가 쏘파에 업되여 늣겨운다

『또아』가 열리며 드려오는 지배인의 다리

머리를 들어 놀라이러 나안는 옥분이

갓가히 오는 지배인의 다리 (압흐로 移動)

첫뎌보고 놀라서 떨며 손등으로 입을 틀러막는 옥분이

다른 또아가 방그시 열리며 나타나는 김부호의 굴뇌글 웃다가 지배인을 보고서 눈을 크게뜬다

지배인이 황망히 쥐다라난다 지배인의 공축한 표정

눈을 무섭게 떠서 질투에 타는듯시 이마를 씽그리고 드려오는 김부호

웃매무시로 쏘파에 네활개를 버리고 잇다

두눈이 개개풀려서 안락의자에 괴때업시 안저잇는 김부호― 푸러진 넥타이와 카라 양복저고리 아래로 와이샷스가 베집고잇다

또아가 방싯열리며 질투에 찬눈 쐬위로 드려다보다가 홱ㄱ 드려와 스는 날카러웁고 독살스러운 김부호의 첨명에

눈이 밧삿이 열리는 옥분이 황당히 이러나서 자긔의 몸을 살피며 헤트러진 머리를 바라본다

고 이러나서 사면을 다가리가리 방중앙에 독사의 다가리 가리

옷욱이 서서 옥분이를 노려보는 첨, 옥분이 바르르 떤다

첨의 시선이 김부호에게로 다시옴기자 첨은 약속빨리 그리고 질투에 타는태도로 김부호를 꼭두집이 흑식히여 결고나아간다

량편을 갈러가며 떨며보고는 놀란눈을 굴리는 옥분이

바싯열린 또아로 살작도라다보고는 신속히 빠저나아가는 지배인

둥근레볼우에 노흔 술병의 술을 잔여가득이 붓는 준락한 김부호의 손에 번이나 술을 따러 마시엿다(손大寫)

한편구석에 떨고서서 도라다보고서 김부호의 거동에 옥분이 점점더 전흘한다

김부호 옥분의 아랫두리로부터 위에까지 응흉맛게 훌터본다

김부호가 옥분이에게 주린맹수와 가티 덤비면서 무리하게 어안자 옥분이 앙버티며 발핑한다 김부호 씨근거리고 입을 옥분의 입에 갓다대이라한다 옥분이 두주먹으로 김부호의 가슴을 두다리며 이질을한다 애원도 다가 기진하야 김부호의 팔에 러실리고 만다

▽……△

옥분이 헤트러진 머리 산란한

字幕

『나는 엇저라구 이모양이요? 이새마야! 켜녀라 켜녀는 모다 커모양을 맨들어 내다버리면서 이래도 유지신사라고 떠벗치것다! 이세상에는 잡넘만 사는지! 자ー나가요! 나가…』

옥분이 비인방가운데로 나아와 스면서 두팔을 번져들고 떨며 부르짓는다 그리다가 엄푸러진다

字幕

『오ー 이롤자 어쩌하나!』

어푸러진 옥분이 어프러진 옥분의 등을 더듬거리는 지배인의 손

옥분이 벌덕 이러스며 지배인의 머리를 쥐여뜻고 발길로 지르고 발을 동동구른다

(사진)은 노촌편에 옥분이가 떠나고 김옹이 실어워하는장면

肺病全治保證

肺病特効藥

服用하라 服用即日부터 効驗잇는 名藥 肺治素를 服用하라

請合 全快 肺治素 ―全快者 續出―

肺病特効藥肺治素는 元帝大敎授白井光太郎博士의 公表한 漢方醫方에 예전부터 珍重하는 秘藥을 主劑로 森島、江塚兩醫學博士의 創成한 鎭咳祛痰劑並히 數種의 肺治補助原素를 合理的으로 配劑하야 最近科學의 微妙한 化學作用으로 調製完成한 最新藥으로 이것을 服用하면 如何한 重症患者라도 곳 그날부터 効驗잇서 날마다 괴로운 기침, 담에 고생맛든 患者恐怖와 失望의 中에 咯血하시든 患者, 또 多年의 病患에 衰弱하야 정신못차리든 病者도 不可思議하게, 肺治素는 第一 몬저 熱을 내리고 盜汗을 낫치고 氣分을 爽快하게하야 漸次 食慾을 엇게되어 次第로 力을 回復하고 血氣를 돕게 기침 담을 除去하야 健康體로 되게하는 異常한 힘을 가젓소 血管破壞의 病菌에 對하야 淋巴腺을 移行 結核菌을 滅殺하는 一大特長을 具有함. 기왕부터 藥에는 질다란 効能書는 잇는것이나 肺治素갓치 効能的確한 名藥으로는 其必要 업고 다만 더강의 證明만으로 充分하다 밋습니다 그런까닭에 世上에 여도라 단이는 藥처럼 지저분하게 効能書를 쓰지안은 故로 說明에 不充分한 點도 잇슬지 몰으나 肺病肋膜에 고생밧는분은 理論은 뒤로하고 몬저 肺治素의 眞價를 試驗하라 반다시 그 効能에 驚嘆하리라

藥價 十日分 一圓八十錢 二十日分 三圓六十錢 三十日分 五圓四十錢

合資會社 靑田順天堂 福岡市御供所町 電話四八三五 振替福岡一二六一五

有利な仕事 收入確實 照會二錢郵送 實物見本說案內書進呈 特約代理店募集 遠近不問 男女自宅에서 便利하고 高尙한 優美한 職業 年中無休 大阪市港區石田町停前 錦工堂 本店

東京銀座西三ノ二 丁子堂 振替東京七貳貳壹 大阪支店 西區新町通一丁目二 電話新町四五七番 振替大阪四六番

寫字業 男女惡筆도 無關하고 遠地에서라도 自宅에서 容易하게 되는 高尙한 執筆業取引 收入絶對確實 業書申込次第見本進呈 大阪港區三社前 大日本文藝協會

男女防疫ゴム サック 本邦唯一精良品

白熱的喝采中에 二十四日부터 繼續上演
1 크론다이크맨(歌劇)一景
2 웃는그림 (中國歌劇)一景
3 돈과벙거지 (喜歌劇)一景
4 合唱웃소리
5 新作舞踊
6 三川管絃樂團오케스트라
(조선곡)三川歌劇團이 絶對의 自信下에 세상에 내여 놋는 今週의 푸로그람
果然三川歌劇團의 人氣는 最高潮! 連日連夜 언제든지 滿員注意하시압 每夕八時開演
다음豫告 喜歌劇結婚三重奏 一景 諷刺假劇人間病院 一景 喜歌劇 正直者 一景
期待하라 七月上旬 映畫同人會創立紀念興行 조선영화와 實演의 밤 映畫三友會特別後援 中國現代映畫幽靈船十卷 달마지氏監督主演巨彈
常設 高級 團成社 電話光九五九番

本日부터 特別大興行!! 유니버살會社超特作大映畫 大名篇 情熱의 沙漠 全八卷 鬼才에도와ー도스로만氏大作品 巨星 노ー만캐리ー氏 名星 누이스스톤ー氏 主演 妖艶메리노ー란嬢助演
유니버살會社特作大映畫 大雄篇 킵손의 復讐 全七卷 (檢閱名キブソン蕾れの仇討) 快漢후ー드킵손氏主演
米國우에스다ー뽀래이社特作 大活劇 天地粉碎的 冒險大活劇 豪勇하지 全二十四卷中八卷上映
實錢洞 優美館 電話光三九五番

六月二十五日(水)부터大公開 ◇벌리암폭쓰社特作 巴里醉語 全七卷 監督 다바데ー다두스톤氏 主演 메리아ー스다ー嬢
◇마크세네트社特作 喜劇 벤뚜ー빈結婚 全六卷 監督 마크쎈네트 主演 벤떠빈氏
◇웃자ー社超特作 怪奇探偵活劇 沈默의 집 全十卷 原名『쌔이렌트하우스』 巨匠 퀸마크라푸린氏監督 마ー벨폴른嬢主演

七月一日부터 映畫三友會創立六週年紀念特別大興行 全京城映畫解說者十五人總出演 여긔가天國이다、아리바이、旋風兒 달마치、馴獸王 달마치
特別料金減下 階上 大人五十錢 小人三十錢 階下 大人三十錢 小人二十錢
仁寺洞 朝鮮劇場 電話光一二八一

비타민의 발견과연구 (下)

지금으로부터이십…넘새지는미지의존재

맨처음에는 A、B、D의 세종류만흔재료로하야비타민의 연구가 계속되엇는데 얼마후에 비타민B라고 부르는 중에도B 一급B二의 두종류가 잇슴을 발견하게 되엇습니다 어느것이 나식물의 엽실이나 계란속에드러잇는것인데 이두종류의 비타민을화학적 방법으로 분리식히는것을 학자들은 성공하엿다합니다 그래서B一이 결핍될때에는각긔가 발생하고B二가 결핍될때에는『페라구라』병을 닐으키는것도 실증되어잇습니다

다음으로 어린아히들의 곱추를예방하는 비타민B가 케오종의비타민으로 발견 되엇습니다 어린아히의 곱추병은『린산칼슘』의형성이 방해된으로부터닐어나는병인데

뼈가연약하게 되는동시에소화도 불량하게되고 병세가위중하게되면 약한 척추들근육이견제하는결과 곱추모양으로되고맙니다 이병은 정도의차이가 잇다하지만 며개의어린아희들은 얼동이지날무렵에 이병에걸린다고 하는데 만약간유가는비타민D를풍부한것을먹이는 동시에 일광욕을식히면 예방도 되고치료도됩니다

◇……비타민의영향

어린아히들의 곱추병에 일광욕이유효하다는것은 비타민C외의면은건강한 어린아히의뼈골의정체를 선명히하는데 단서가 됩니다 비타민D가업는 식물로 쥐들을기르면서이것들을어두은 장소에가두어 두면 삼사주간내에곱추병의증상을나타내나만약 이십분간씩 매일

일광을쐬여 주면 곱추병의 증상은 나타나지안습니다 그러나 유리창한경을통하야 일광을쐬이면 곱추병의 증후는또한 나타나는것입니다 이사실에 의하야 동물근육중에 조재하는 『엘고스테롤』이란 물질이 자외선(紫外線)에영향을 바더D종의 비타민으로 변화되는것이증명되엇는데 『엘고스테롤』의정

(防骨)골연의(뼈색부분)과뼈의잇던것이확실하게보히나 올흔편은비타민이결핍된곱추병환자의뼈골이니 잇던부분이불규측하고비대하다

분은 벌서압탐지컷임으로 이방면으로부터 비타민의 정체와구조를 알어내라고 현대학자들은 머리를짜매고 잇습니다

만약사몸메(四匁)되는순수한 『엘고스테롤』을자외선으로처리하야체내에거축해두면그것만으로 우리들의

한평생에필요 한비타민D분량은 충분하다고 합니다 얼마나 비타민이극히 적은분량으로도 막대한작용을 닐으키는가는 이것을통해보아도 판판할 수잇는데 비타민D는 또니(齒)

의발육에도 중대한영향을 주는것이며 장정한사람들의 송처에는주요한 원인은 어렷슬때비타민이 결핍하엿기때문인것도 최근의연구로 판명되엇습니다 그라고엇던종류의 곡물중에는 비타민D등중화(中和)식혀그효력을 소멸하는작용이잇는 것도판명되엇습니다 례롤들면 요새흔히양식으로 보리죽이라는 것인데이것을 만히애식하는분은 그만큼 비타민D를섭취하셔야 합니다최후로

생식작용을 촉진(促進)하는비타민E라는것도최근에판명되엇습니다 이것은 여려종류의식물유(植物油)급나무닙새의 세포와 동물의조직가운데 드러잇는것으로 만약체내의 이비타민E가결핍되면 그사람은 자식을낫흘수가 업습니다 비타민E의 결핍은 최초에는생식세포를 죽이고나종에는 생식세포를 발생하는 조직까지도 절멸식히는부서운결과를 나타냅니다 (사진참조)

고기잡이

李承億

비개이고 맑은날 이른아츰엔
압씨따라 장외로 고기재비 간다오
◇
바구니를 억게에다 둘러메고서
엘리엘리 장외로 떠러간다오
◇
물논벌을 지나고 강에이를면
동천에서 햇님이 오를ㅅ에이고
◇
못역못역 바구니 고기잡에는
커산등에 물근해 떠러질때죠
◇
바구니를 억에메고 도라올때는
서편하날 공중에 개밥바리별
◇
저일몬커 나와서 반작인다오
도라가는 밤길에 동모해주오
—安州淸川江에서—

성터알에서

全鳳濟

은하수 달밤에
누나와 함께
문허진 성터밋헤
안자 놀면서
아무러진 커달보며
노래 할때면
달넘어 커산넘어
검은 산넘어
어머님의 무덤이
그립습니다

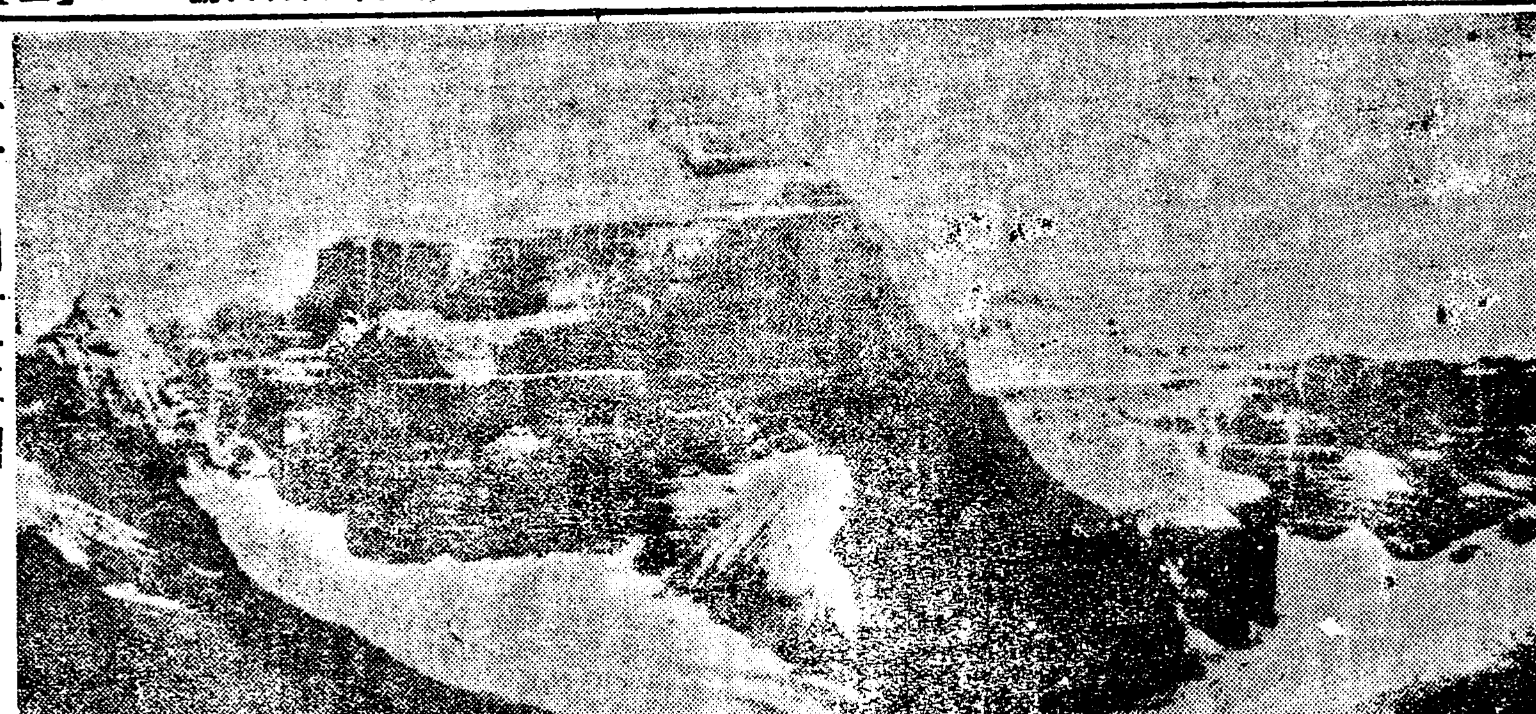

북국의서늘한자태 『카나다』의『쌤푸』국립공원

童謠 식집가는누나야

南宮人 (二期)

1
내가내가 작년봄에 심은봉사씃
한닙한닙 모조리 뜨더다가는
×
열손구락 모조리 물듸렷지야
손구락이 고흐라고 물듸렷지야
2
고흐라고 드린줄만 아럿더니만
이쩌보니 아럿다야 다아럿다야
×
식집갈때 고흐라고 며츨컨부터
꼽게꼽게 물드린줄 내다알지야
3
이졘이졘 정말로 식집가려면
장독간에 봉사씃을 피여뇌라야
×
내가내가 애써심은 고흔봉사씃
오들내로 이컨커럽 피여뇌라야

얼골이고아질랴면 과실을상식하라

일반으로는채식을장려하고

서양 녀자는대개스몰네다섯되엿슬때가 한창 참읍다고합니다 백설가티 희피부는 교묘한화장과 대담한표정으로뭇남자의 오장을 도리도리녹여주는것이다 그들의 젊엇슬때 일이라합니다 그러나삼십이넘고 사십술에 드러가면엇이부러울만치 아름답든 얼골는다어데로가고 얼골이 쪼골쪼골하여지고 음벙이생기고 쉬염이까뭇뭇하게 납니다 그원인에 대하야는 여러가지로 말하는데 웨서양녀자가 동양녀자보다 쉬늙느냐고하면 서로의생활 상태가 다른점에 만흔관계가 잇습니다 례를들면 조선녀자는 콩비누에 더운물로 얼굴을씻고 그보다도 더합리적인 채식을 합니다 그러나서양녀자는 매일고기점에 니스새가 버러지고

얼골 을씻드라도피부가 단단되지안는화장품만쓰기때문에돈만코못할것이 업는그들로도콩비누에얼골씻고 된장찌개에밥을먹는조선부인보다 덕칭춘이쉬늙는데는설어할것입니다 음식물에의하야살결이고아지는것은과실한모양입니다 축영양분으로말미아마 피부에 오르는혈액을 신선히하야 피부에갓갑게순량한 지방을 만들면형색이생생하고 얼굴이 이와조희되여고아집니다 이럿케하려면 신선한 야채와과실을 풍부히 섭취하는 것이가장 필요입니다 여긔에 암시롤바든 서양녀자간에는 과실미용법이라는것이 유행됩니다 이것은아츰에일어나자

약용 울또오렌지빠나나가튼것을먹고아츰 열시에를한곱보마시고열한시에를한곱보 한시에 커-피나홍차나 조흔과실 커피다섯시에를 한곱보 여덜시에 커-피나홍차 하는과실의 분량을 약삼『폰드』가량정하여서 겨오지안코 상식하는것입니다 그밧게줄 나쓰미 왕사과가튼것도 산미가 잇는것은혈액을 조케하는 특효가잇습니다

『레몬』의즙과 『리스링』을석그면훌융한화장품 다시 오이 수박 호박가튼 것을즙을맨드러서 얼골에 바르면 살결이 고아진다고하며 더욱이 『레몬』즙가튼것으로 피부를 씻츠면매우 부드럽게 되다하며머리를감으면

때가 잘빠지고머리가윤택해진다고합니다 레몬즙은되도록이면피즙(皮汁)과 이죠코(리스링)과반분씩석그면 훌륭한화장수가된다합니다 세수대야에 레몬을 풀어서머리를 감으면 머리가 뻣뻣한사람비듬이 만흔사람에게도 퍽조타고합니다

접어가지고다니는『뽀-트』

천동할때 주의

될수잇스면 외출을피해

지독한 천동을할때는 엇절줄을몰라 헤메는사람이잇는데 그러케당황하게 굴다가는 도리혀 일을 저즐르는수가만습니다 천동할때 나무밋헤 스지안는다든가 금속케의물건을 갓지안는다든가하는것은 누구나다아는사실이니와 두번말할것도업지만 우산가튼것도 주의하여야하고 집웅밋헤서 비웃치기를 기다린다든가 이층들창으로부터 얼골을내민다든가 혹은휘장이못흔 모자를쓰고잇다가 문득 얼골을내민다는것은 위험천만의 일입니다 그리고 야유회가큰때 별안간뢰명이 일어나고 비가쏘다질때사람들은 흔히겁겁에 모다한곳으로모히는데 그것도또한 매우위험합니다 웨그러냐하면사람들이 한테몽처잇스면그속에열이생겨 더운공긔가들맨동으로번개를불러드리기가쉬운 까닭입니다 천동할때제일 안전하게 잇슬방법은 방안의모긔장 속도조코 콩크릿트건물이나 창고에 드러커박히는것도조코 넘우 그러다가는 또남의우슴을 사드릴지도 알수업스니까 하여간 비올때더구나 천동할때는 외출아니하는 편이 조흘듯합니다

라듸오 (廿七日)

午前十時〇分氣象槪況、各地天氣實況▲十時四十五分 料理『赤貝의水貝』육개장日用品價格▲正午時報、뉴-쓰 午後〇時二十分라듸오學校、六月의理科(三)京城中學校加藤晴秀▲二時十五分手藝講座銷夏에適當한手藝(四)白井竹堂▲三時四十五分뉴-쓰、官廳公示事項▲五時三十分라듸오體操、職業紹介事項、今夜의順序▲六時〇分이약이傳說과民謠 探險家 石井君村▲六時三十分英語講和 이데이스번넷트▲七時〇分뉴-쓰官廳公示事項明日의順序▲七時二十五分大角力腕太鼓 趣味講演角力은法犬飼鋼南▲八時〇分正調江差追分 明齋藤櫟月 尺八小澤虎雄▲八時二十五分라듸오劇(東京)岡鬼太郎作淨瑠璃物語 所 山城國木幡里小野阿通의住居 配役 醍醐 老僕東六 大矢市次郞 粟狹宮內 菊波正之助 東大의倅捨松 瀨戶日出 陝小野의阿通 喜多村綠郞 佳七郞右衛門 伊井蓉峰 女弟子千代 花柳章太郞 里女 巨勢村田式部▲九時十分 連續講談(東京)富樫과藤十郞 絵席 神田伯治▲九時三十分氣象槪況各地天氣實況時報▲九時四十五分 京城座唄과西道雜歌 一、愁心歌 二、寧邊歌 三、開城難逢歌 四、巫女歌 外 李錦玉

朝鮮初有의뷔러듸푸式發聲映畵
〇□△超特作品
말못할事情
團成社

廣告
當替手形用紙引受備에金完鎬氏의住所氏名記入捺印한用紙一枚를本人이保護中昭和五年六月廿二日紛失하얏사오니誰某拾得하시던지休紙施行하시옵
高陽郡龍江面孔德里二五七 協昌精米所 趙基昇

恩給 低利立替
京城櫻井町一丁目一番地 濟商會

阿片及모히類 中毒治療
脫除確實、勿失好期
仁川府龍里 仁濟醫院

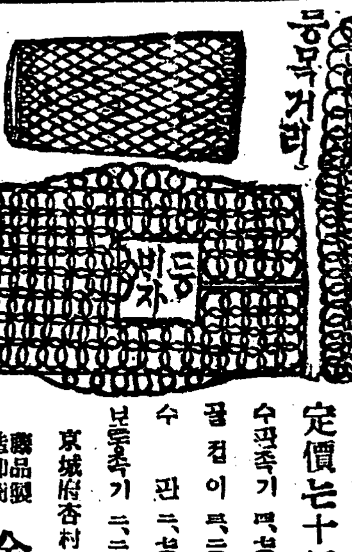

定價는十個에限함
수판족기 백중 십륙고三중
골집이 륙중 사십고 五중
수 판 二중 삼십고 二중
보통족기 二중 이십사고二중
京城府杏村洞六拾九番地
藥品製造卸商 金熙瓚

寫眞修正技師至急入用
◎希望者는左記에來議하시요
咸興軍營通二丁目 笹沼寫眞館

品質이조코 價格이싸오
모긔장
京城府昌信洞
京城 製造元 淸美洋行
長電話光一三一八 振替京城一〇〇六三
定價 生紗 一間用六、五〇 同特等七、〇〇
銀造紗 一間用二二、〇〇 同特等二二、八〇 銀造紗는七尺一間

이럿케하면 맛이당장에

모-든요리를맛잇게하는
味の素 아지노모도
李王家御用達 味の素本舖 鈴木商店
到處食料品店百貨店에서販賣합니다

피부병최신약
아스다ー
아스다ー는 살균력=강대
조곰만문질너발너도、곳 가려움과、아픔이업서지고 괴생균까지 사멸(死滅)되므로、완전히치료의목뎍을 달하게되옵니다
【適應症】
○새면바리、완선어
○몸사마귀、안 창
○옴 、습 창
○마른버짐、백독창
○태 독、가려움
○여 드람、피선눈
其他一般피부병에卓效가잇습니다
包裝 約一〇瓦入 三五
主ー부入 五〇
約四〇瓦入 一、〇〇
特大 約五〇〇瓦入 一〇、〇〇
△各地藥店에잇소

今後는오로지國産愛用時代

子라부石鹼
最上의便利白粉
子라부비싱
最上의石鹼
가데이石鹼
高尙한薄化粧이 쌜리아름답게되는最上의便利白粉
家庭에서 자미잇게 놀으실때나 活動的婦人의 淸新한 薄化粧에는가데이비누나구라부비누로씻스신뒤에구라부비싱을 사용하시오 婦人의아름다운 얼골는 가데이비누、구라부비싱을 使用하신으로 됩니다

發動船의橫暴로 漁民들의被害莫甚
어선을께고사람을상케해 漁業界의重大問題

요지음어업지대(漁業地帶)의각 해안에는 발동선이 시시나타나 서고기잡이하는 어민들이 버려 노흔그물을 함부로끈는 다든가 또는고기잡는 지대에 무리하게 침범하야 남의권리를 침해하는 등그의횡포에의한폐해는 일일 매거키어려우나 일반의비난이 자자한중 몃칠전에도 또한원산 해안에서 이와가튼일이 발생되어고기잡이 하든어민의 피해가 막대함으로 피해자는 목하가해 발동선을 상대로하야 소송제긔를준비하는 동시에 이에대한취체방법을 당국에의뢰 하얏다는데이제 그자세한 전말을들으면 지난이십일일 오전구경에 함남 덕원군북성면신안현택수외몃사람이고기를잡으려바다에나가서 원산해협갈재(葛崎)와 방어진(方魚津)부근에서고동어무리를 발견하고 그물을처가지고 이를 잡으려할때에 난데업는 발동선이나타나서 그지대에함부로 침입하야 현긔현택수외 멧사람의망외로 고기를잡지못하고 도로나가든중에 현긔현택수의 종업원(從業員)손문구(孫文九)김영복(金永福)외멧사람이라고 엇는배를끈고 너머가서어선은드되여파손되야 손문구는 발육상하고 천신만고로 다행히인명의 참해는 업섯다는바 가해선은경북영일군 구룡포 (慶北迎日郡九龍浦)일본인교본선길(橋本善吉)이가 사용하는제이호환동선 우환(?丸)이라는데이에 대한 손해액은 어선과긔구를 파손한 것이 약일백삼십원 가량이고 고기떼를 쏫다가 이와가튼봉파를만나 한머리도 잡지못하얏슴으로써천원의 손해를 보게되야피해자측에서는긔교봉을상대로손해배상청구소송을제긔하려고준비하는동시에이것이 어업계에큰문제임으로 이에대한 취체방책을원산수상경찰서 (元山水上警察署)에 의뢰하얏다한다(원산)

鰮魚計量樽 五斗로指定
咸南道에서도發表 불응하면취체할터

동해안일대(東海岸一帶)에가장 중요한산물인온어긔(鰮魚期)를 당하야함남리원군남면(咸南利原郡南面)에산재한어민수만을 포용한차호어민조합 (遮湖漁民組合)에서는어민에게제일중대 문제인온어계량준(鰮魚計量樽)을재래에오두를 금년부터 륙두로적용한다는데 대하야 제비업자조합(製肥業者組合)에항의문을보내는 동시에 각어민에게 절대오두를 사용하라고 지령하야적극적으로 항쟁해 온다함은 루루히 본보에보도하여 온바어니와지난 이십삼일에는 함경남도(咸鏡南道)의지시로리원군남면사무소(利原郡南面所)에서각 제비업자에게 계량준을 오두를 사용치 안흘때에는 철저히취체하리라는 공문을발부한 일방당지경찰에서도 시시로 조사하며 무리한 착취와억울이 업게하리라는데 일반어민들은 그냥오두가실시케될이라는데대하여적깁버하고잇는중이라한다(차호)

始興에旱騷

경긔도시흥군(始興郡)금년작부면적이칠천일백십칠정보인바 지금까지 식부한것이 륙천삼백이십칠정보 즉 흉작에쓰림을 맛보든 농민들은 금년에는 풍년을예긔하고 깁버하든중오래전부터 비가 오지안키시작하야 날마다 비가올듯올듯만하고 오지안하야서 그동안 이앙하여노흔것이 모다 말라감으로 일반은 다만근심하는 중이라한다(시흥)

利原農組大會 함남

리원군(利原郡)에는농민(農民)의 회합은처음으로 조직되는데농촌에게신봉은 반드시 조합에드는것이 필요하다는바 이십오일 오정에군선으로 만히모와청황을 일우도록 희합하기를바란다 한다(리원)

▲時日 六月二十五日十一時
▲場所 耕仙 (利原消費組合事務所)

◇討議案
一、部署配置及役員選擧 二、組合員增募의件 三、綱領及規約作成의件 四、指導理論確立의件 五、組織問題 六、事業方針 七、利原經濟狀況調査의件 八、事務所位置問題

咸南女性運動者 懇談會開催
태칠월십일로결정 槿友會聯合會主催

근우회함남도련합회 (槿友會咸南道聯合會)설치 대회석상에서 결의되여 제일차로 리원군차호(利原遮湖)에잇는근우회리원지회 (槿友利原支會)에서 개최키로되엿든함남녀성운동자 간담회(咸南女性運動者懇談會)는 작년십이월에 개최하려고 경찰당국에 계출하엿든바 시긔가시긔 아닌만큼집회를 허할수업다 함으로 부득이연긔되엿다 함은 본지에 이미보도한바와 갓거니와 이제 다시적긔 규정에의하여 개최하게되엿는바 함남일대 의녀성동지의만흔 참석과우의단체의 성원과 편달이잇기를 바란다하며 대회규정과준비위원은아래와갓다더라(차호)

◇大會規定
一、時日 七月十日午前十時
一、場所 遮湖青年會館
一、會費 三十錢
一、資格 咸南居住하는女性同志로함
一、食費 主催側負擔
一、出席人員數와建議案을七月六日前으로各團體에서通知하여줄일

準備委員 金熙淑 崔仁善 金熙善 崔菊烈 李審月 徐龍姬 趙英淑 金彩鶴 韓曾烈 趙曾和 朴玉蓮

●仁川府勢振興會役員會=역원을개선한뒤의 인천부 세진흥회(仁川府勢振興會)는지난이십이일밤여덟시반부터 인천 공회당에서 ……로되엿다는보고와천거(推薦)에 대하야 장또는 경인도로수선에 대하야 토의진행하엿다 한다(인천)

●仁川府營埋築=인천월미도(月尾島)를제(失拋)남편해면매립(海面工事)은인천부영으로작년십일 이십삼일에천송대랑(淺野太郎)이라는청부업자에게특만오천 구백원에 락찰되어공사를진행중이든바석축 (石築) 에불완전한점이 잇서서 인천부에서는 그선후책을 강구하기위하야 지난이십삼일오후 네시반부터 인천부청두상회의 실에부협의회를열고 간담한바 잇섯는데 그매축공사를완성 하랴면일단실디조사를 한후다시 설계를변경하기만 갓지못하다는 의론이일치되어 부협의원 일동은그익일오전 아홉시십분에 실디답사하기로하고 폐회하엿다 한다(인천)

永興市場問題
주민들이네파로분하야 連日郡에殺到陳情

영흥시민 전체의생활방도를 경동케하고 잇는공설시장이 전문제의동긔로 하여금 전시민이네파로분열되는동시 전에 피차간친밀하든 우의지간 애정까지도 인케는 사정업시일조에 업서지고관복상대 하면서 연일군도당국(郡道當局)에항의 혹은진정등이 끈임업스며 이미 분렬된시민각파는 각금각금 하루도수치식사오십명의 항의대를 조직하여가지고 군수사무실에 쇄도하는중인데 지난이십사일도 역시도정리측에서 군수에게 쇄도한바그리유는 약십오일 전도정리에다 리전한공설시장에다 군청을건축하기로하고시장을나시 당국마음대로 이전함은 부결커하다는 조건과 군수가인민을 롱락한다고 시장은걸며 이권하지못한다는것이며 그외 시민권부하영업을 전폐상태에까지 이두면서연일 부절히맹렬한 운동을 진행중인바 금일가티 하등의해결책이전무한 동시경찰도 이문제에대하여 만흔활동을 하고잇는바일반시민은 금후군수가 이문제를여하히 결정 하는가자못 주목하고잇다한다(영흥)

群山米工盟解決

군산조일정미소에서는정당히바둑권리잇는 임금을 동정금이라는명목을부치여 미선공으로 부러후덕의허예를 어드랴가 동맹파업의 세례를 밧게되엿다함은 긔보와 갓거니와 그후 쌍방의태도가강경하야 해결의 서광이보이지안터니 이십이일 정미소의양보로 미선공의 요구하든바 매두륙전의요구가 관철되고 조일정미소 미선공은전부복업하엿다한다(군산)

伊川貯水工事 八百住民反對
주택의침해를우려코 地主代表大會서

강원도 이천(伊川)군 수리조합은 위원장도엽(稻葉)에게 인가수속신청을 위임하엿든바 동씨의부정사실이 란로되어 본월십륙일에부의원장김긔두(金基斗)외삼인이 이천수리조합 설계에 대하야 최초총독부의 지정대로 하지아니하고 이천읍에서 회산리(回山里) 거리가불과 십오정보거리에 고저(高低)는 이천읍과 삼시십척쯤히가 되는데다가 두시내가 합수되어 폭포되는데다가 토사삼분지이(土砂三分之二)속에 멘트는삼분지 일쯤히 사십여척으로 설계를작성 하엿다함은 본부에긔보하엿거니와 본월이십사일 군청회의실에서 지주대표 사십여인이회집하야 부의원장 김긔두씨사회하에 개회하고 제방알에잇는 회산리(回山里) 이천읍사리(伊川邑四里) 개하리(開下里)륙리 호수팔백여호에 인구사천여 인구가어느때든 지험를이될 위험이잇슴을불구하고 마음계획을든다면 도커히될수업다고 여섯동리에서는 남녀로소가 회산리에는막지못하게하기로 철저이단합이 되어 당국에진정하기로 결속이 되엿다 한다(이천)

讀者慰安音樂 신고산서금지

함남안변군신고산악우회 (咸南安邊郡新高山樂友會)의 주최로 지난십사일 당지공립보통학교 강당에서 시민위안음악회(市民慰安音樂會)를 개최코자만반 준비를 다하고 경찰당국에계출하자 안변경찰서에서 돌연금지를 선어함으로 악우회에서는 ……

智水普校問題 校長畢竟轉勤

경남진주군지수면 (慶南晉州郡智水面) 에위치를둔지수공립보통학교(智水公普校)는설립이래 교운과 교운이 날로새로워원근학교에 모범이될만치 흥왕하얏든바 거금삼년전에길전영인(吉田英人) 씨가동교교장으로취임이후 비행부정 행동이폭로되자 학부형과 아동사이에까지 감정이 생기어지난사월오일에 어른대 아동보호자회(兒童保護者會)주최로씨동일권교장 성토강연회를 십여조목을들어성토하고군도당국에진정원을파견하야진정하얏다함은 이미본보에보도한바어니와동길전씨는남해이동면공립보통학교(南海二東普校)로 전임 하고지난십구일에 합천보통학교(陜川普校)에 잇든윤면(尹輪?)씨가동교교장으로 취임하게 되어동교문제는 이로서 극책되엿다는바 동교는 훈도까지 전부가새로갈이엇다 고한다(지수)

水原青支大會

수원청년동맹수원지부 (水原青盟水原支部)에서는 지난이십이일에제일회림시대회를 의장김도생(金道生)군사회하에 열고다음과가티위원 선거와 의안토의를하엿다고한다(수원)

◇委員
▲執行委員長李容成 庶務財政部車在化 洪鍾根 組織宣傳部金正元 鄭元祿 林凡辰 調査研究部洪?杓 李元學 少年部張世傑 李鍾和 體育部金幸滋 李貴鶴 檢查委員金道生 禹聖奎 黃應逸

◇代議員
李容成 車在化 外十一人

◇議案
一、會館問題의件

萬餘圓公金橫領
蔚山漁組日人理事 경찰은범인을체포취조

울산군방어진 어업조합(蔚山郡方魚津漁業組合)에서는 일본인리사(理事)와 서긔등 이만여원의공금을 사긔한사실이 발각되어 방어진방면에서는 일대물의를이르키고 잇다는바 그내용을들으면 리사산현이삼랑(山縣二郎)와 서긔상전정일랑(上田靜一郞)와 해초감독원김긔심(海草監督員金淇?)등삼명은공모하야 소화이년부터 삼사년동안에 해녀(海女)들이 정당하게채취한 해초(海草)를 할부로부정하게 채취한것이라고 공갈압수하야 이것을 팔아서그대로갈나먹은것이 사오차에 수천원에달하며 가령백원가량 의공사(工事)를하엿스면천여원의공사를한것가티 감독 관청을속이고 장부를 거짓꾸며 여러번수천원을 편취하고 또중상(仲商)들에게도 교묘한수단으로수천원을 사긔한것등을 합하야지금까지 일만이천사백여원을 횡친것이판명되여 범인은방금 울산경찰에 구금되어 엄중한취조를밧고잇다고한다(울산)

宜寧小作爭議 解決策杳然
이제는경찰서에서도 雙方을召喚取調

긔보한바와가티 농가에서는 이앙긔(移秧期)를당하야안비를마개하는 이때에 경남의녕군화양면부곡리 (慶南宜寧郡華陽面釜谷里)에서는 동처의 토지로 말미암아 소작쟁의가이러나 관리자대구소작인이에 대치하야싸우는중소작인측에서는 자긔네의억울한 사정을 면당국과 군청경찰서에까지하소연결 진정한바가잇서 지난이십사일 의녕경찰서(宜寧警察署)에서는 관리인과 소작쟁의에 관계되엿다는동리김모와 측렴관리자인 함안군군북면 김영수(咸安郡北面金永遂)와 권소작인 신주정(辛周定)씨사람을 소환하여 사실을들은데 쟁의사실여하는 권임보도한안경찰서로 조회하여 부리락상세이알기위하야 동서에서는 사각을다투는이때에아즉도원만한해결을 보지못한일반은 매우주목하고 잇다한다

組合員들이蹶起하야 理事非行을調査
성진금융조합에서

함북성진금융조합 (咸北城津金融組合)에서 조합당국과조합원사이에 분규가생겨 점점분규가맹렬하여가는 중인데 목하분규를일으킨 성진금융조합장 문제는얼마권에 감독관청인 도로부터당선불인가(當選不認可)의지령이잇서 문제는의연 긴장되여 날이갈사록 그조합내부의 음모가폭로되는 모양인데 이가티문제가 중첩하여분규를 일르킨근본리유는 소위다음에 긔록한각서라는 것으로서 합인데 조합장으로 당선되감하고씨 그각서가넘우 비밀헌적이며 비상식적이라고 분개할뿐아니라 조합장리사의직무권한은 조합령 조합정관과 조합업무규정에 각각명시되여잇음에 불구하고 이제새삼스럽게 이런각서라는 것을교환할필요가업다고 그각서 교환을거절하엿는데 동조합 영목리사는 이만큼한각서의 승인을거절하는 조합장대업무 집행이도저히불가능한것이라고말압리원조합장의불신임을 일부회원 에게표시한것이 이분규문제를 산출케한것으로 금일에와서는도저히 수습치못할만큼 분규가확대되어가는바 금후이리사가 그대로조합에잇스면 누구가 조합장에당선되든지 조합의 평화는도하기어려움으로 방금 조합원들은 분긔하여 위선조합내부의비행을 조사적발하여일반조합원에게 표명하는동시에 영목리사의 퇴결을한후조합장 문제에올결적정으로 조합총대와 조합유지들이 결속하여 적극적으로리사의 비행을규탄하려고 준비중에잇다고 한다(성진)

新幹支會에서 眞相調査
위원을파견

별항보도한바와가티농촌에서는 이앙에 착수하야 낫과밤을분별치못하고시각을닷투는이때에경남의녕군화양면부곡리 (慶南宜寧郡華陽面釜谷里) ……

梁山

◇電氣架設=오래前부터梁山에電氣를架設하기爲하야그期成會外지組織되여한동안熱烈한運動이잇섯스나何等의成果를내지못하든中今番에梁山面長이爲先梁山面과上西面만을架設키로協議하고慶南電氣社長을訪問하야架設申請件數의數件中梁山面長李世鍾氏와上西面長金正圭氏其外重役을會見하고梁山電氣架設의具體的對策을協議한結果七月頃에工事에着手할豫定이라고

◇梁山幼稚園母姉會=지난九日午後九時부터梁山青年同盟會館에서幼稚園創立當時부터三個星霜을手苦하든洪基樂氏가今般事業으로하여금密陽으로移去하게됨으로同園母姉會에서는惜別의意를表하기爲하야委員長裵關伊女史로서記念品贈呈을마치고盛宴이잇섯다

麟蹄

◇支局營業擴張=江原麟蹄支局에서는地方通信과讀者優待의便宜를圖키爲하야如左히分局을設置하고地方의愛讀者에限하야優待하며地方史蹟及時興에對하야도撮影하야宣傳한다고

振威

◇汽車에折脚=지난十二日午前五時頃에第三列車가平澤驛에서出發할즘에原籍을忠北鎭川郡草坪面永九里에둔朴勝鎬(二三)이라는青年이飛降타가失足하여고만左便다리를汽車에轢傷折脚하엿다는데即時當地平和醫院에入院하야應急手當을밧앗다하며生命에는아무關係업다고

◇汽車가面人轢殺=지난十三日下午六時二十分頃에第三三列車가平澤서西井里를向하야松炭面聯堂里附近第二區踏切釜山起點三八○粁地에서面人하나를轢殺하엿다는데住所와姓名은未詳하나나히는六十五歲쯤되어보이는老人이라는데同面事務所에서……

◇西井의幼兒溺死=西井里의二男鐘岩(三)이라는어린兒孩는지난十九日午前十時頃에洞里우물에빠저서죽은것을發見하고即時醫院으로가엿스나고만効果도업시死亡하고말앗다는데一般父母된이들은特히注意할일이라고

◇非合同主運店臨總=京釜線西井里驛前에잇는非合同西井荷主運送店에서는지난十八日下午八時頃에泰和館內에서第一回株主臨時總會를金鳳烈氏司會로開催하고諸般事項을討議……

◇平澤서自動車運賃競爭=平澤自動車運輸株式會社에서는……九月末日外지平澤서晩湖里間往復二圓으로大廉引을하엿……

永興

◇邑內都興里에잇는……以上三人은지난十五日밤에火災를맛나商店物品이全部全燒된即時로永興警察署에서引致하여……一般은자못注目한다고

◇永興面所位置決定會=一年前부터面所位置決定으로紛糾되어오든바二十四日에其問題를決定할目的으로郡守가同面事務所에가서其面有志들과會合하야가지고其問題를解決햇다는데同面民들은四方으로모여……

◇移秧困難=永興一帶는오랫동안비가오지안허農作物에……

三水

◇公普不許可=……宣興面民一般은不平이자자하다고

◇三水青年會臨時總會=三水青年會에서는지난六月十八日午後八時에臨時總會를開催하엿다고

◇鎭興蹴球大會=咸南三水郡鎭興面三德里에서는鎭興青年會主催와當地商務會後援으로蹴球大會를開催한바加入한團體는八個團體이며一日間競技한結果一等은三水青年會二等은新興青年會이며賞品은一等優勝旗와農牛一頭이라고

米穀宣傳費와 不正한그用途
조선쌀을선전하면서 일본인긔자만파견해 忠北道當局處事

금추삼월에 충북청주(忠北淸州)에서 개최될미곡대회는 조선전국의물론이오 일본각지에 까지 광장한 선전을하며 더러 농회비(農會費)의 보조와 지방비의 보조로 이만여원이라는 막대한 경비를계상하야 공원을 건설하고협찬회(協贊會)를 조직 하야 구천원이라는 거액의 경비를조달하야대회를선전한다는의미로 일본인긔자만은 전부 경성인천군산(京城仁川群山)각방면에파견하야선전케하고 조선의 긔자들에게는하등의통지도업섯다고 조선인 긔자들은 분개하는터이나라조선인의미곡을선전한다는의미와조선인이지출한경비를가지고일본인긔자들만파견하엿다는 심사가 어듸잇는지 아지못하겟다고일반여론이 비등하다고 한다(충북긔자동맹)

鎭青講演會

진천청년회(鎭川青年會)에서는 혁신긔념으로 지난이십사일밤 여덜시부터 동회관내에서 강연회를개최하엿섯는데 청중은 우천임에도불구하고 무려수천명에 달하엿스며권태호,강혁선,방인희 (權泰鎬,姜赫善,方仁熙)삼씨의 열변은 청중으로하여금 도취의지역에 잇게하엿고 열한시반경회장한 상혁씨의 의미심장한 폐회사로 무사하고 또한성황으로마첫다한다(진천)

義青音樂大會延期

의주청맹의주면지부소년부 (義州青盟義州面支部少年部) 에서 지난이십일일에 개최하려든 시민납량음악대회 (市民納涼音樂大會)는여러가지사정에 의하야 원자를 오는칠월오일로 연긔하엿다한다(의주)

海州新幹大會 신간

해주지회에서는 작년십이월에 정긔대회를 개최하라고 하얏스나 당국의 금지로인하야 중지하얏든바 지난이십사일 오후팔시반에림시대회를 해주 청년회관에서열엇다한다(해주)

◇委員
執行委員長崔相稷 委員崔明鉉 宋南奎 韓鍵洙 孫錫斋 玉順喆 黃聖河 孟基石 裁濟淳 李炳用 金啓善 金鍾鉉 元鳳贊 元貞善 候補 趙東爵 崔昌植

◇檢查委員
魯善亨 黃學集 崔昌文 崔相稷 崔承翼 候補 安南奎

一、全國大會代議員

◇議案
一、會員整理의件
一、財務方針確立의件
一、記念式開催의件
一、全北日報社朝鮮人侮辱記事에警告文發送의件
一、本道內民衆運動者大會開催의件

新義州府內에 賭博麻雀이盛行
소위 신사와 청년들이 『마장』으로일을삼는다 警察一網打盡計劃

마작(麻雀)의류행은 근래점점 심하여가서 조선에서도 이오락이수입된지 몃해아니되어 전선적으로 전파되엇스며 그폐해도점점 심하여가는모양이나 더구나 신의주(新義州)는 국경에잇는 도시라그러한지마작(麻雀)이일족부터수입되엇고또류행되기 시작하야 부내에곳곳마다 방을새워가며 마작에 몰두하는자들이 얼마인지 알수업스며 그것이 다만유희에만 긋치지아니하고돈과 기타물품을 걸고공공연하게 도박을 하는폐들도적지아니하다 더구나 이유한는부내에서 상당한 지위와명망가로 사회를 지도할만한 신사 또는 사회에 중견이될만한 청년이이에 열중하는 폐단이극도로심함으로 도경찰부에서는 이와가튼 도박배를 일망타진하고저 방암리에 계획을 진행중이라한다(신의주)

釜山卓球會 부산

부산천명당(釜山天命堂)주최로제림구락부(鷄林俱樂部)와 본보부산지국후원으로 제일회 남선탁구대회를 오는이십구일 오전구시부터 부산공립보통학교에서 개최한다는바 당일은 거번일본의주최로개최되엇든 탁구대회시에 연권우승한 동래고보리운득(李運得)군과작년에서울에서 열이엇든 전선학생탁구대회에 출정하엿든 실업중학교 김두경군외수형이 벌서참가되어 당일의성황이예상된다는바 희망하는분은 참가금삼십전을 첨부하야 긔일안으로 신청하기로 바란다하며 일반관람을 환영한다고한다(부산)

會寧流行性感氣

회령시내(會寧市內)에는요사이에각동에 류행성감긔가 성행하야병에 걸인자가 다수 이라는데장성한사람은 오일식 고통으로지내다가도 별로일이업시 낫지만 일이삼세식된 어린아희은걸이기만 하면크게 신고만할뿐만아니라 하루건너 사망자이삼명식내이며 쌀아전염되는폐가잇슴으로 어린이잇는 집에서는크게주의하기를바란다한다(회령)

全北記者團 委員會禁止

전북일보(全北日報)의전조선민족에대한그언어도단의모욕적긔사문제에 대하야 전북긔자단에서 철저한응징책을 강구하려고 지난이십사일에 위원회를리리에서 개최하기로한바 경찰에서는 상부의명령이라고 돌연금지하엿다하며 각지긔자는 당지에서 금족명령을 당하엿다한다(전주)

平南青聯盟 準備委員會

평양 청년동맹 (青年同盟)도련맹(道聯盟)준비위원회에서는오는칠월 십삼일오후 두시에리문리(里門里) 동회관에서 조선청년총동맹 평남도련맹(平南道聯盟)위원회를 소집한다는바 동준비위원회는 매단체 준비위원삼인식으로구성한다고한다(평양)

●華川洪衡玉氏의美擧=약십여명의생도를 혼자서는 철저히가르킬수 업다하야 자긔의봉급삼분지일로 교원한명을 더두게하여달라고 하야교사 한명을더두게한후 천진한부산아동을 모아노코,가르키기에 골몰한선생이잇스니 그는화천(華川) 읍에목사(牧師)로 잇는 홍순관 (洪淳寬)씨의매제홍형옥 (洪衡玉)씨로개성 모녀고보 (開城某女高……

今般本報에서左와如히分局을設置하엿사오니愛讀諸位는照亮하소서
名稱 三湖分局 位置 咸鏡線三湖驛前 職氏名 分局長 高?? 朝鮮日報社白

今般本支局에서左와如히分局을設置하엿사오니愛讀諸位는照亮하소서
名稱 庫底分局 位置 通川郡庫底 職氏名 分局長 朴?鎬 朝鮮日報社通川支局白

今般本支局에서左와如히分局을設置하엿사오니愛讀諸位는照亮하소서
名稱 殷栗分局 位置 殷栗郡邑內 職氏名 分局長 裵?永 朝鮮日報社長淵支局白

今般本支局總務金?錫鍊君은事情에依하야辭任하엿사오니愛讀諸位는照亮하소서 朝鮮日報社安州支局白

今般本支局員李英?朴雪松韓熙袞君과白?分局員嚴?革君은事情에依하야解任하고左와如히局員을任命하얏사오니愛讀諸位는照亮하소서 總務兼記者 李?雨 朝鮮日報社堤川支局白

今般本報咸興支局을左와如히變更하얏사오니愛讀諸位는照亮하소서
名稱 咸興支局 位置 咸興軍營通 電話 六五三番 職氏名 支局長 洪?錫 朝鮮日報社白

今般本支局記者金昊現君은事情에依하야辭任하엿사오니愛讀諸位는照亮하소서 朝鮮日報社三水支局白

今般本支局에서左와如히分局을設置하엿사오니愛讀諸位는照亮하소서
職氏名 分局長 李?? 朝鮮日報社沙里院支局白

今般本支局에서左와如히分局을設置하엿사오니愛讀諸位는照亮하소서
名稱 瑞興分局 位置 瑞興郡瑞興里 職氏名 分局長 金斗? 朝鮮日報社瑞興支局白

今般本支局에서左와如히分局을設置하엿사오니愛讀諸位는照亮하소서
名稱 ?場分局 位置 寧遠郡龍山面 職氏名 分局長 池寅? 朝鮮日報社寧遠支局白

今般本支局에서左와如히分局을設置하엿사오니愛讀諸位는照亮하소서
名稱 局子街分局 位置 間島局子街 職氏名 分局長 金東? 朝鮮日報社間島支局白

今般本支局에서左와如히分局을設置하엿사오니愛讀諸位는照亮하소서
名稱 三道溝分局 位置 間島三道溝忠信市 職氏名 分局長 林元? 朝鮮日報社間島支局白

今般本支局에서左와如히分局을設置하엿사오니愛讀諸位는照亮하소서
名稱 順安分局 位置 京義線順安驛前 職氏名 分局長 崔昌? 朝鮮日報社平壤支局白

今般本支局에서左와如히局員을任命하엿사오니愛讀諸位는照亮하소서
記者 朴光秀 朝鮮日報社開城支局白

今般本報에서左와如히分局을設置하엿사오니愛讀諸位는照亮하소서
名稱 長?分局 位置 河東郡長? 職氏名 分局長 朴永? 朝鮮日報社白

今般本支局에서左와如히分局을設置하엿사오니愛讀諸位는照亮하소서
名稱 沔川分局 位置 唐津郡沔川市 職氏名 分局長 安景洙 朝鮮日報社唐津支局白

今般本支局에서左와如히分局을設置하엿사오니愛讀諸位는照亮하소서
名稱 青松分局 位置 青松郡邑內 職氏名 分局長 申?元 記者 朴又用 寫眞班記者 尹源相 朝鮮日報社安東支局白

今般本支局에서左와如히分局을設置하엿사오니愛讀諸位는照亮하소서
名稱 汗浦分局 位置 京義線汗浦驛前 職氏名 分局長 盧?合 朝鮮日報社金川支局白

社告
今般本支局에서左와如히局員을任命하엿사오니愛讀諸位는照亮하소서
總務 高光職 記者 辛永信 同 林頤來 同 朴義棟 朝鮮日報社?安支局白

今般本支局에서左와如히分局을設置하엿사오니愛讀諸位는照亮하소서
名稱 文?分局 位置 原州郡建登面文?里 職氏名 分局長 柳鳳來 朝鮮日報社原州支局白

今般本支局에서左와如히分局을設置하엿사오니愛讀諸位는照亮하소서
名稱 興水分局 位置 京義線興水驛前

南鮮우리卓球會
日時 六月二十九日午前九時
場所 釜山公立普通學校
申請期限 六月二十八日外지
申請場所 釜山草梁天命堂
參加會費金五錢(申請과同時)
使用球 TY球
抽籤 當日午前八時會場에서
主催 釜山天命堂
後援 朝鮮日報釜山支局 鷄林俱樂部

博川東面脚戲大會
時日 六月廿八九日(陰六月三、四日)
場所 一院驛前
賞品 一等農牛一頭 二等粟二袋 三等粟一袋
主催 博川東面面民
後援 朝鮮日報博川支局

市民納凉音樂大會
時日 七月五日下午八時半
場所 當地公會堂
主催 義州青盟義州面支部少年部
後援 中外、朝鮮兩支局

金剛山探勝團募集
出發月日 七月二日午前零時三十二分
申請期日 六月三十日外지
申請場所 廣川驛前朝鮮日報支局 洪城邑內本報取次所黃錫俊
參加金 三十五圓也(參加人員二十人以上)
探勝期間 往復十日間豫定
探勝地 水原、京城名所、鐵原、內外金剛、海金剛、元山明沙十里、釋王寺、三防藥水、溫陽溫泉
主催 朝鮮日報洪城支局
後援 洪城、廣川驛長、朝鮮日報內金剛支局

女子庭球北鮮豫選大會
二十八日午後一時부터
元山樓氏女子高普코트
用球 丸麥 嘗 入場無料
主催 朝鮮日報元山支局

元山三祐堂 印刷職工盟罷

요구조건을듯지안홈으로 이십사일에동맹파업단행 職工毆打가原因

원산부본정(元山府本町)이정목 삼우당인쇄소(三祐堂印刷所)에서는 지난이십사일 직공일동이 돌연히 동맹파업을단행하야 형세가 매우 강경하다는데 이제 그자세한내용을 들으면 삼우당인쇄직공들은임금이넘우협하야 생활유지에 곤난일뿐아니라 직공에대한 고주의학대가넘우나 심함으로 직공측에서는 지난이십이일 다음과가튼 여덜가지의요구조건(要求條件)을고주이등우자(伊藤祐滋)에게 제출하고 그이튼날 오후다섯시까지 회답하기를 요구하얏든바 고주측에서는여덜가지 조건중 여섯가지는들어주고가장중요한 임금인상과 일급수당지급을 들어주지아니함으로 직공들은 드듸여 그와가티동맹파업을 단행하얏다는바 일반은 이문제의귀개를매우주목하고잇다고한다

◇要求條件

一、勞働時間制確立實施 自午前八時至午後五時半 但正午三十分間은休業할일
一、見習生最低賃金制確立實施
一、解雇者復職
一、賃金留置制撤廢
一、皆勤手當及日給手當支給
一、賃金引上
一、一日賃金三十錢以上一圓未滿은二割五分一圓以上은一割五分률引上할것
一、待遇改善
一、職工徐興俊無理毆打를正式으로謝過할것

積年宿感이 一時에爆發

원산삼우당인쇄직공이동맹파업을 단행하야쌍방의 태도가강경하다함은 별항보도와 갓거니와 그파업하게 된동긔는 오래동안쌔히엿든 원한이일시 폭발된까닭이라는데 그내용을 들으면지난십일 고주이등우자는 시간이외에 일을하야 주지안는다는 리유로 직공서흥준(徐興俊)을함부로구타함으로함께잇든직공리경선(李慶善)이가엇지하야 직공을 무리하게 따리느냐하며 질문하얏다고하야 리경선을 해고까지 식히는횡포한행동을 함으로 그들의오래동안참고 참아왓든감정이 일시에폭발되는 동시에 임금은 극히저렴하야그날그날의생활도 부지하야가기 어려운중에 시간외에 일안한다고 직공을 함부로 구타하며해고자까지 버이게됨은도저히 묵과할수업는사실일뿐아니라 어느날 엇더한일이 일어날는지 알수업다하야 그와가티 요구조건을 제출하엿는데 고주가 듯지아니함으로 드듸여 파업을단행하얏다고한다(원산)

白頭山麓에 武裝馬賊團

두명은혜산경찰이잡고 두명은중국관헌이잡어 方今討伐에努力中

갑산군 보혜면리명수(甲山郡普惠面鯉明水)부근에 마적의형적이잇슴을 매목조사갓든 영림서원(營林署員)이발견하는동시주재소원이 즉시수색을 개시하야 민활한 활동으로 권총가진마적 두명을 사로잡아본서에 압송하야사법 주임박경부(朴警部)에게서 엄중한취조를밧는바 사오십명이 떼를지어 잠적하고정탐하든것이 확실한데 혜산경찰대(惠山警察隊)와대안장백중국관병대(對岸中國官兵隊)가쌍방으로포위를 하는중 병대에서또두명을 체포하얏다는바 인심이매우흉흉하다고한다(혜산)

新幹京支常務委員會

시내청진동(淸進洞)에잇는신간경성지회(新幹京支)에서는이십삼일하오 여섯시부터 동회사무실에서 집행위원장리종린(李鍾麟)씨의사회로 제사년도제팔회상무집행위원회(第四年度第八回常務執行委員會)를개최하고 아래와가튼 결의(決議)가잇섯다고한다

一、財政部員增選에關한件 金炳珍氏를財政部員으로增選할일
一、全北日報暴言事件에關한件 全北日報暴言事件에對하야對策을講究하려하엿스나臨席警官에게討議禁止를當하다

吉州讀書事件의 五人無事出獄 복역마치고

함북길주군웅평면동남동(咸北吉州郡熊坪面東南洞)에 거주하는그곳청년들로 조직된 독서회(讀書會)에서는작년칠월에상식보급강좌(講座)를한것이롭은나하야 독서회의간부이박송학(朴松鶴)김영환(金永煥)리진규(李鎭奎)김철산(金喆山)최병희(崔秉禧) 등다섯사람을경찰에인치하야 취조후검사국으로넘기여 오랜동안예심에잇다가 간팔개월식미결구류를 지낸후징역(懲役)이개월의복역을마치고 지난이십일아츰에무사출감하엿다한다(길주)

晉州南朝鮮庭球

진주정구구락부(晉州庭球俱樂部)주최의남조선 정구대회를금월이십구일 오전아홉시 부터진주심상소학교(尋常小校)코―트에서 중외(中外)와 본보두지국후원으로 개최하리라는데 가입금(加入金)은 한팀(삼조)에 이원이라하며 이미신청한 단체가다수에 달하야 대성황을예긔한다는바 남선각지의 다수정구단체의 무루참가를 바란다고한다(진주)

十人中에 五人이溺死

배노리하다모도싸졋다가 겨우다섯사람만살어나와 永同慘死事件後報

속보=경부선추풍령역(京釜線秋風嶺驛)에서동쪽으로 약십여정을 떠러저잇는 황금수리조합저수지(黃金水利組合貯水池)안에서 지난이십삼일에 십여명의 다수한사람들이 모혀 배노리를 하다가그날오후 일곱시경에 이르러그들이타고 놀든배가 물깁히 삼십여척 이상이나 되는곳에서 전복되야 탓든 사람전부가물속에싸저무참 하게도 죽게되엿다가 그중녀자 한사람과 남자네사람만 이구사일생으로 살어나오고 남저지사람들은 일시에수중 고혼이되고 말엇다는데 참사는본보에 그대략을 보도한바어니와 이제자세한 참상을보도하건대 동수리조합 저수지는 작년에 처음으로 신설되야(못)의주위가 수만평(數萬坪)이나 되는데금춘이래비스름이만히괴임에따러 산중사람으로는전에보지못하든좋은경거리는없는봄[?]으로동수리조합에서는지난봄에 백여원의경비로『노를젓는』의조고마한『보―트』한척을조치원(鳥致院)에서사다노케 되여금춘이래그부근인사들은물론영동(永同)읍에서까지 배노름가는사람들이 종종잇든바 이번에도동수리조합에잇는사무원말영정치랑(末永政治郞)을비롯하야그의형되는말영림치랑(末永林治郞)(三七)정봉석(鄭奉錫)박희선(朴喜善)박우경(朴愚京)최상기(崔相基)(三六)그의아들(鍾萬)(七)과종렬(鍾烈)(一〇)외지다리고가서당일오후네시경에배노리의괴회를다시만들어가지고그곳에서주식영업을하고잇는김영배(金永培)의소실김씨(金氏)(二六)와최근에서울서그곳에나려와잇든색주가리춘자(李春子)(二七)라는녀자들을다리고 그곳못에서 배노름을하든중 최후에는 술들을넘우ㅣ취하게되어 좀과히놀다가급기야 그날오후일곱시경에 이르러 배가전복이되여 일시에 탓든사람들이 그와가티다한가지로빠지게된것이라는데 그중에도 술이과히취하지안흔말영림무원(末永林務員)정봉석(鄭奉錫)박희선(朴喜善)박우경(朴愚京)등은속옷힘을나하야구사일생으로 근근히기어나와생명을구하게되엇다하며 또그중 리춘자(李春子)라는녀자는 전긔 네사람이 근근히 기어나왓슬때까지 다행히물속에 가라안지안코 물에써잇는것을보고 그때마침 집어내어 그역목숨을 건지게되엇스나남저지 세사람과 어린아희들은그즉시 물속으로들어가 그만 무참하게도 죽어 버리엇다는데 이와가튼 대참사는 영동지방에서는전에 보지못한 사실이라한다(영동)

奉天各學校 入學期日

중국학교제도는 조선내지와 달라서그입학시긔가 좌긔와 가틈으로이미중국학교 에입학코자 하는내지학생과 중국 학교에 입학코자 하는내지학생들은 이시긔를리용하야입학 하는것이매우조켓다한다 (봉천)

一、入學志願書受付期日 七月十日頃까지
一、試驗期日 七月十五日前後
一、開學期 八月十日前後

慶州檄文事件 五名은免訴出獄

대구지방법원예심계에서 一名만公判에廻付

경주격문사건(慶州檄文事件)으로오래동안 대구디방법원 예심계(大邱地方法院豫審係)에서심리를하든사건은지난이십사일부(二十四日付)로 예심이 종결되엿는바 검거되엿든여섯명중 리중근(李重根)은공판에회부되엿스며 리석현, 리석장 리석웅 리빈구 리해성(李錫玄、李錫張、李錫雄、李彬久、李海星)다섯명은면소되엿다 더라(대구)

天氣豫報 曇一時晴

廿六日京城測候所發表 高氣壓는小笠原島附近、渤海上에잇고 朝鮮의氣壓도漸高하나그配置는不安定하다 朝鮮海峽에는小低氣壓가잇고 滿洲北部는氣壓이얏다 南朝鮮은비가오고 其他는흐린데 明日의晴曇不定이다

昨日氣溫 最高 二七、四 最低 一九、五

洪川共販市勢

홍천(洪川)일대에서도견가폭락으로 말미암아일반농가에서는 그것만 고대하고잇다가 대락망에서 공포에싸혀잇다하며 그가격은 날로저락되고잇다고 한다

技競運動

女子選手權南鮮豫選을兼한 南鮮庭球大會

二十七日부터開幕

本社大邱支局主催로 第五回南朝鮮小中學校女子庭球大會 第五回全朝鮮女子個人庭球大會를擧行함과同時에 第一回女子庭球選手權南朝鮮豫選大會를二十七八兩日間大邱府三笠町公設코―트에서 擧行한다함은 旣報한바어니와 그동안萬端準備가整頓됨과同時에參加選手들도南朝鮮一帶에서는勿論이려니와全鮮女子個人庭球大會에參會키爲하야 女子商業學校에서는 二十六日朝發南行으로出發하엿스며 이外에個人으로도白 李組가 二十六日夜南行車로出發하엿는즉 今回大會는空前의盛況을呈할줄로推測된다 모든規定은 京城豫選大會와 同一하며『볼』도亦是 丸菱製球를使用할터이다 그러면·南朝鮮唯一의權威잇는 이大會에서어느明星選手가覇權을掌握하야京城檜舞臺에그勇姿를나타낼지疑問에屬할일이다

女子庭球選手權 北鮮豫選大會

二十八日午後一時開催

本社主催로 全朝鮮女子庭球選手權大會를開催키爲하야 本月七日 京城豫選大會를擧行한바豫期以上의 好成績을남긴것은庭球界를爲하야 慶賀할일인바繼續하야 北鮮豫選大會는지난十四日에擧行할豫定이더니 不幸히雨天으로因하야 二十八日午後一時부터 元山樓氏女高普코―트에서擧行할터인바 參加組數가例年보다매우늘어서 當日은盛況을呈할줄밋으며 用球는京城豫選大會同樣으로 丸菱製球를使用할터이다 今回의優勝旗는 어느選手의손으로갈지알수업는일이다

中央靑年會主催 拳鬪大會

廿七八兩日擧行

中央靑年會主催第三回全朝鮮拳鬪選手權大會는 旣報한바와가티二十七八兩日午後八時半부터同會運動室內에서擧行할터인바 지난第一二回大會에는 參加選手가 同會拳鬪部員以外에는二三人에지내지못하엿스나 今回에는 멀니元山地方으로부터二人의明星選手가參加함을비롯하야 三十餘名에達하엿는즉當夜의競技는자못白熱的接戰을演出할줄豫期하는바가만타 第一二兩回選手權保持者는아래와가튼바 今回에는名譽의選手權을어느選手가 掌握할지甚히興味잇는問題이다

	(第一回)	(第二回)
플라이웨잇트	――	朴容恩
벤탐웨잇트	李鎭山	金鶴源
페더웨잇트	洪崙植	鄭鳳文
라잇웨잇트	申太洙	金忠誠
웰터웨잇트	――	洪崙植
미들웨잇트	金錫宇	――
라잇헤비웨잇트	――	安台慶
헤비웨잇트	――	――

朝鮮體育會主催 全鮮陸上競技

廿八日午前九時에

不振狀態에陷한 우리競技界唯一의獎勵機關으로서 奮鬪努力하는 朝鮮體育會에서는가진困難을不顧하고 이번에第五回全朝鮮陸上競技大會를 擧行한다함은旣報한바어니와 그동안同會幹部들은 그準備에奔忙中이더니 모든計劃이整備되어二十八日부터 京城運動場에서擧行할터인바 當日上午九時에參加選手一同의勇壯한入場式이잇슨後競技는 九時三十分부터開始할터이며 參加人員은全競技를通하야一百八十九人(內女子十一人)에延人員은三百六十三人에達하야盛況을呈할줄로期待한다

中央靑年會主催 全鮮排球大會

二十八日擧行

中央靑年會主催 第三回全朝鮮排球選手權大會는 旣報와가티二十七八兩日間 擧行할豫定이엿스나 避치못할事情으로말미아마 二十八日午後一時부터始作하야 當日에終了할豫定이다

九大對城大 陸上對抗競技

廿九日零時半부터

京城帝國大學對九州帝國大學對抗第二回陸上競技會는 二十九日午後零時半부터 京城運動場에서擧行할터인바 競技種目은日本早慶對抗競技種目보다 千六百米릴레이 五千米 砲丸三種目을 加入하야 十三種目에出場選手는 城大二十人 九大十七人이라하며 第一回에는城大가 惜敗한戰績을 남긴터인즉 今回의優勝은 어느大學으로돌아갈지자못 興味잇는일이며九大選手一行은 廿六日午後七時京城驛着列車로 入京하게되엇다한다

野球界깃분消息 代表團組織

우리의 運動界가 年年히衰退하야가는中 더욱蹶然不振하는野球界에 代表될만한團體가업슴을恒常遺憾으로녀기든바今回에野球界先輩 徐相國氏外五六人의發起로 朝鮮代表野球團을組織코저二十六日午後八時半부터市內貫鐵洞(鐘閣裡)金剛軒에斯界有志諸氏가會合하야 協議할바가잇슬터인바 今回에는具體的으로 諸般事項을決議하야外來팀歡迎競技도 擧行함과同時에 特別히審判部를設置하야審判員을 指導養成하는一方質疑應答도할터이라한다

治痳球

男女痳疾의靈藥

五十個入 一圓 / 百個入 一圓八十錢 / 百八十個入 三圓

患者諸氏여旨論보다效果에注意하야證明된症狀이輕至이오니 有無는試用後可知이겟사오며 用法等은說明書에詳記

此外製藥品四十餘種式錄郵送及規則書付呈 보내시면 진정

京城南大門通一丁目 製造發賣元 救世藥館 電話本局二九六九 振替京城一二六九

出賣恩謝

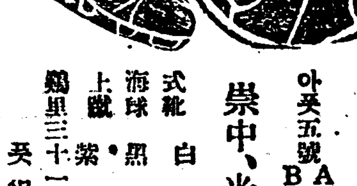

式靴四號 A 四五〇을四〇〇 B 四〇〇을三五〇
아동五號 A 五五〇을五〇〇 B 五〇〇을四五〇
崇中、光高御指定
式靴 白 七〇〇을六五〇
海球 黑 七五〇을七〇〇
上靴 紫 八〇〇을七五〇
鷄里三十一番地 製造工場 電話七四九番
平壤西門通 靑年洋靴店 電話一一三〇番

學生諸君에는特別優待!
修繕!
「ペン字」書方 「ニ三個月」지無料
萬年筆은至誠堂 京都河原町丸太町上西北角 가장自信잇는物品을 될수잇는限에싸게파오

◎放賣家

今年九月九日卽本社 建築業十週年紀念을自祝하기爲하야左記家屋을實費로放賣함

一、昌信洞六五一ノ一六	新建瓦家	三六間半	垈一三二坪
一、昌信洞六五一ノ二六	新建瓦家	一四間半	垈四三坪
一、昌信洞六五一ノ二七	新建瓦家	十五間	垈三九坪
一、昌信洞六五一ノ三〇	新建瓦家	六間半	垈二七坪
一、昌信洞六五一ノ三二	新建瓦家	二四間	垈八八坪
一、昌信洞六五一ノ三三	新建瓦家	七間半	垈二一坪
一、昌信洞六五一ノ三四	新建瓦家	十一間	垈三九坪
一、昌信洞六五一ノ三五	新建瓦家	十七間	垈七五坪
一、桂洞一〇一ノ五	改良瓦家	十一間半	垈三五坪
一、齋洞四五ノ一	新建瓦家	十八間半	垈五一坪四合
一、體府洞一六三ノ五	改良瓦家	五間半	垈二一坪
一、體府洞一六三ノ六	改良瓦家	七間半	垈二八坪
一、寬勳洞一九七ノ一五	新建瓦家	三六間半	垈九七坪九合
一、寬勳洞一九七ノ四	(店舖及住宅)	二階十二坪六合	垈九坪六合
一、寬勳洞一九七ノ一四	新建瓦家	四間	垈一一坪三合
一、寬勳洞一九七ノ八	(店舖及住宅)	建坪九坪	垈九坪三合
一、寬勳洞一九七ノ二五	(新建瓦家)	四間	垈一二坪三合
一、寬勳洞一九七ノ二三	新建瓦家	十間半	垈二九坪一合
一、寬勳洞一九七ノ二四	新建瓦家	十七間半	垈五八坪六合
一、嘉會洞七二	新建瓦家	十二間半	垈二八坪三合
一、益善洞三三ノ一六	改良瓦家	十間	垈四二合
一、益善洞三三ノ一九	新建瓦家	十一間	垈二七坪
一、益善洞三三ノ二四	新建瓦家	十七間	垈五五坪
一、三淸洞一三九ノ一	新建瓦家	九間	垈三五坪

◎益善洞一六六ノ五(福樂洞宮址)는瓦家十間으로二十五間外지三十餘棟을建築하야數日中에竣工과分讓이完成되고此外五六間의小住宅數十棟을建築起工中에在함

京城府益善洞一六六ノ五 建陽社 電光一三一九番

朝鮮日報京城販賣所 電話光化門一八七番

時計修理部擴張

◎時計의生命은愛護如何에도달녀잇슴니다 마는故障이잇슬때時計修理師의選擇與否가其半은占領합니다
◎時計修理師의技工의劣等으로高價의時計가一個의玩弄物로變할뿐外라時間을맛추는(汽車時間)重要事件에非常이損害를當한事實을目睹함이一再가아님니다
◎玆에感한바잇사와時計修理에熟鍊한技工을가진修理師를招聘하야責任을지고修理提供하겟슴니다◎期日과料金은가장合理的으로하오리겟슴니다
◎地方에는時計를入便又는小包로附送하시면鑑定을하야報告한後着手하겟슴니다 安心하시고보내주시옵소서

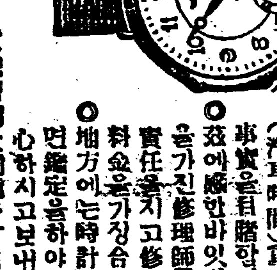

各國時計 貴金屬商 京城府南大門通一丁目一、一四 友助堂時計舖 電話光化門二〇五番 振替京城一八九五番

一般痔疾特히難治의痔疾를速히治療함(坐藥 軟膏)
根治 痔疾 新藥 헤루미진
適應症 內外痔核 痔出血、脫肛 肛門皸裂 痔瘻 分娩後의脫肛 會陰裂傷……等
本店 大阪 支店 東京 大連 上海
KH―I 京城西小門町 藤澤友吉京城支店

最高級專賣自轉車
アスター號 エフケイ號 ケント號 エルジン號 ギヤエム號 福壽號 デビソン號

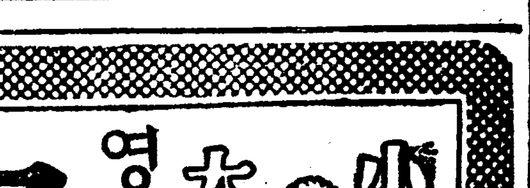

發賣元・京城 ツヅキ商會本店

資本金參千萬圓
年賦又는定期償還方法에依하는勸業資金貸出의外普通銀行業務를取扱함
京城府南大門通貳丁目
株式會社 朝鮮殖産銀行
頭取 有賀光豊
電話長四〇五〇番 營業振替貯金口座四〇九番 道金庫振替貯金口座特一三番

支店及派出所
(京畿道)仁川、水原、開城(忠淸北道)淸州、忠州(忠淸南道)公州、鳥致院、大田、論山、江景(全羅北道)全州、群山、井邑、金堤、南原、裡里(全羅南道)光州、木浦、麗水、順天、筏橋、濟州島(慶尙北道)大邱、浦項、金泉、尙州、安東(慶尙南道)釜山、釜山鎭、馬山、新馬山、統營、晉州(黃海道)海州、沙里院(平安南道)平壤、鎭南浦、安州(平安北道)新義州、博川、宜川、寧邊、江界(江原道)春川、鐵原(咸鏡南道)元山、元山里、咸興、北靑(咸鏡北道)淸津、羅南、城津、雄基、會寧(內地)大阪
右外內地、朝鮮、滿洲、支那各地에朝鮮貯蓄銀行의代理業務로貯蓄預金及貯蓄債券의取引先이有한各支店及派出所에서朝鮮貯蓄銀行의代理業務로貯蓄預金及貯蓄債券付等을取扱합니다

三成泰合資會社 本社京城黃金町一丁目(四角)電話光三三三二
一着에萬力綱
世界的大事件
三成號洋靴本舖
005094

精選理髮 優良機械
商品目錄無代進呈
理髮器具和洋金物直輸入商
京城鍾路二丁目
吉川金物支店
電話光三八八番・振替京城一〇九七〇番

頭痛에는ノーシン

保險金受領廣告
昭和四年에共保生命保險會社金堤代理店主幹川崎留次郎에加入하야겨우壹回金拂込하얏스나被保險人死亡卽時同會社로부터保險金壹千圓을領收하엿기同會社店及代理店의親切迅速함을謹謝
全北金堤郡金堤面釼山里 全仁吉白

公認 大田自動車講習所 生徒募集
本所特色(工場을特設하야高尙한講師와技師로써各種自動車及機械의分解修繕을實地로敎授함)
全學費低廉 各種試驗用自動車完備無試驗入學
規則書二錢切手申込次第卽時送呈
大田本町二丁目二十四番地 電話三〇五番

영양불량에卓效잇는 銀粒の仁丹
銀粒仁丹은主劑外에貴藥朝鮮人蔘及비타민B를配合함
小粒 大粒 ポケット仁丹
◎仁丹은滋强、開胸、精神爽快、口腔芳香、保健救急의良藥이니 氣分이납블때 口中惡臭時 勤務工夫時 疲勞倦怠時 船車旅行時 運動散步時 集合觀劇時 宴會吸煙時 食前食後 訪問接客時 腦疲洗行時 每日常이「健身의護身劑」으로外二、三粒式活用하시라
仁丹のハミガキ・仁丹の体温計

우리二千万동포사여
우리손으로맨든
갑싸고 모양조코 또튼한
녀름옷감
해동저(海東苧)를
반다시입으시오
우리손으로맨든옷감을
입어야만우리도남과갓치
빗나게살수잇슴니다

特告
근사한나진물건에속지마십시요 갑젹은것이싼것이안이오라물건이조코갑이상당한것이정말싼것임니다 또海東苧(해동저)안인것을海東苧(해동저)라하고파는상점도잇는 모양이오니 특히주의하시와 꼭海東苧(해동저)라고쓴것을사십시요

東京麻絲 白色 黃色 各番大特賣
舒川産業組合 韓山苧發賣元
東京麻絲紡績株式會社 朝鮮總代理店
海東苧 海東木 海東緞 總發賣元 京城 興一社

朝鮮綿業界의 大勢와前途觀

豊作을豫想하고樂觀

最近의朝鮮內綿布事情을觀察하건대一般의需給關係로보면所謂閑散時機에잇슴으로不是關的으로큰期待가업슬뿐아니라日本綿業界가極度의危機에陷하야何日何時에恐慌을勃發할는지모르는處地이다朝鮮內도氣味가매우劣惡하다今日에는比較的反落이漸近狀態인듯하나日本이此以上의狂落을演한다면其影響을難免하야結局은受渡不能의續出로又復往年의慘狀을演할듯하다前途의杞憂가濃厚함으로各當業者도此際에慎重한手法을用치안코警戒本位로自然各品을通하야品薄安狀態이다市勢作用으로는幾分의勝味가잇다三A粗布가日本의慘落에附隨되지안코아직도百四十二圓搦으로賣行이잇슴은綿布交換未了의關係도잇스나잘現況을觀測하게되다此情勢로보아來秋多의穀價의暴騰을期하기어려우나結局對外大勢의拘束을受하거나途가잇슬뿐이다朝鮮內의季節强味에順應하는二如何도重大한關係가잇는바本年의朝鮮經濟界를見하면今夏의麥作은昨年에比하야約一割五分의增收이라하나市方面에는그다지影響되지안코約二圓四十錢이下落하고春蠶도平年作으로보나昨年의六十五錢에比하면本年은三十錢에不過하야激落狀態이다農家의所得이어려우나그러나本年의稻作狀況은最近數年에업는氣候良好로稻付는全部를通하야好成績임으로그狀態로推移하면秋收豊作은無疑하다米價도日本天候不良으로案外로强調이니農家收入은餘裕가잇슬듯하다特히諸綿布市勢도低廉할듯함으로大勢上市勢의高低는別問題이오低價로農家의實需를剛할으로數量的으로는相當히賣買가잇슬듯하다날아서各當業者들은投機心을버나서秋多方針도玆에서出發할것이推想된다그러나安然히樂觀할수는업다原價採算으로보아今後의三品市勢가約卄圓으로떠러진現狀은如何히財界가不況할지라도價格的商品이오生命에다웅가는綿界的商品입으로當業者는一切豫出大宗品입으로當業者는相當히對策을講할것으로推測된다그려서此以上의低落은不許할듯하다玆에明治二十七年三品開設以來의市勢를見하면明治三十二年五月二十一日의七十四圓을最低價로하야大正八年十一月의六百八十六圓이最高價이오最近一百六圓五十錢의低價로下落하얏다又原價採算으로보아混綿百斤二十八圓一錙(三百五十斤)百三十四圓工賃三十六圓을加하야原價百三十四圓이나一錙二十七圓五十錢의損失이다그런으로當業者는此에着眼하야가장愼重할바이라고생각한다 (宮林泰司氏談)

縁故山林의讓與 出願百七十萬件

縁故調査에注意하야 處分의完璧을期한다고

朝鮮의特別縁故森林讓與出願件數는實로百十七萬四千四百五十四件이다其處分은昭和八年度外지에完了될豫定이니年次計劃下에年年其豫定件數를指定하야計劃의遂行을圖하는바昭和四年度의實績에對하야는指定件數에適치못한것이잇다又調査處分은慎重히實施中이라하는바現在各道職員의大部分은如斯한調査又는處分에對한經驗이缺乏하고又法令其他實施上硏究의不足한바가잇서縁故의調査處分前準備對照檢査等에對하야細密한注意를缺하야處分의威信을失墜하고讓與令의本旨를沒却할憂慮가잇슴으로總督府山林部에서는今回各道産業部長會議에際하야特히調査及處分에對한計劃을適切케하야處分의完璧을期하도록指示한바가잇섯다더라

五月中의 郵貯受拂狀況

五月中全朝鮮의各郵便局所에서取扱한郵便貯金의取扱數는七十一萬一千六百四十五口、金額은一千二百九十一萬二千七百七十四圓이다內預入은口數五十四萬六千四百三十四口、金額六百八十六萬三千七百七十一圓、拂戾는十六萬五千二百十一口、金額七百四萬九千三圓이다平常月에는預入金額은拂戾의金額보다도만흠이通例인데六月은常例를破하야拂戾額이預入額을超過하야十八萬五千二百三十二圓의多額을示함은注目할現象이라더라

郵貯의利下 實施는九月頃

利下의決定은七月初

(東京電) 郵貯利下時期의選擇은政治的關係及技術的計算等을考慮하야愼重히할必要가잇슴으로井上藏相、小泉遞相等間에서研究가進行되든바諸種事情을綜合하야判斷하면利下의閣議決定은七月初旬六年度豫算編成方針閣議의前後로其實施는今秋九月頃일듯하다더라

漢城銀行 配當復活

實現性濃厚

漢銀의配當復活에對하야는同行特種의立場을考慮하고總督府를爲始하야拓務省에서도이미諒解를與하얏슴으로復活實現의可能性이濃厚하게되얏다近間에東上하는林財務局長은拓務當局을通하야大藏省에容認諒解를求할터이나或은今期外지는復活되지안흘는지도모르나來期부터의配當復活은確實할모양이라더라

日糖水曜例會

糖價維持策協議

日糖水曜會에서는二十五日午後에日糖京城出張所에서例會를開催하고糖價의維持策에關하야各會員의意見을交換하얏다結局賣價를十九圓七十錢唱六十錢以下賣止斷乎를協約하고散會하얏는데今月의賣物는各社가다品薄하야出荷를加減할것과業者의自重에依하야協約을實行하리라고會社側은樂觀한다더라

北滿粟 輸入開始

海港經由로

東北四省의防穀令解禁後奉天側官憲의解釋으로一時國外輸出은從來와如히禁止되얏든바其後外商側의試驗的無理輸出이國境을無事通過하얏슴으로日本商人이繼續하야輸出을試하얏다此로因하야朝鮮에도北滿粟이佐賀江見兩商店에서海港經由元山其他消費地에向하야輸出되고最近에는約四十袋各港冲渡五圓四五十錢內外로商約하는데今後도漁場用으로相當히輸入될모양이다北滿粟은海港經由로輸入됨은昨年鳥鎭不通後처음이라더라

日本爲替 順調轉換

圓資金需要增加

(東京電) 正金建値對米四十九弗八分之三、對英二志〇片十六分之十一、市場「레-트」는對米十六分之七、對英三十二分之十三으로暫定되얏든爲替市場은最近紐育準備銀行의利下와時히紐育市中金利가銀行引受證日物의買가二「파센트」八分之一에不過하야日本金利에比하면顯著히低利인데다가日本貿易關係도輸出時期에入하는等關係로漸次底富强調이다外國銀行中에서도右金利採算과貿易金融의必要로圓資金을需要하게되고「시티-」銀行도二十四日關西에서巨額의先物을期近物로換替하얏스니如斯한形勢로보아도當面의日本爲替市場은漸次順調로向하는傾向이라더라

元賣人에는 轉資不要

井上藏相談

(東京電) 全國煙草元賣捌代表大山久麿氏以下十五名도二十五日午後三時에井上藏相을官邸로訪하고元賣捌專賣局直營도閣議에서決定한以上不得已한일이다轉業資金의交付及其金額에對하야는充分考慮하야달라는旨로陳情하얏는데藏相은元賣捌의使用人에는何等方法에依하야轉業資金을交付할생각이다元賣人은永年收益하야相當한資産을蓄積하얏슴으로全然交付金을與할必要가업다는論이政府部內이나世間一般에도만흐니實은直營發表時에諸君의正業을奪한다고猛烈한非難이잇슬것을覺悟하얏다輿論은차라리此를歡迎하야轉業資金도使用人以外에必要가업슴으로政府도充分考慮한다고一蹴하얏다더라

紐育株式 好轉傾向

卄五日市勢

(紐育廿五日發) 當地株式市場은本日은區區하나市勢는大好轉되얏다더라

株式同業者들의 救濟運動頻繁

政府及日銀에對하야 株資融通說은否定

(東京電) 過般來慘落을繼續하는株式市場의救濟에關하야同業者로부터政府日銀에對하야種種運動이잇는一方鈴木工銀總裁松本理事等이最近政府日銀方面과頻繁히往來함으로又復株式資金融通說이傳하게되얏다株式市價의救濟보다도事業의根本的整理가必要하다此에成功하면株式市價도回復될것이라는것이니그積極的으로活動할意向은업다한다

京取株主總會

京取에서는二十五日午後三時二十分부터定期株主總會를開催하고荒井取締役이議長席에就하야仲買人의表彰式을行하고第二十期營業報告書貸借對照表財産目錄損益計算書를承認하고左의利益金處分案을可決하얏다退職社員에對한給與金의一部를別途積立金에서支出한件은一部에서九千三百三十五圓을支出하기로修正可決하고三時半에散會하얏다

當期總益金	四七、二一六圓
同 損金	四六、八〇六
差引 純益金	四一〇
前期繰越高	八、一九八
此處分 法定積立金	一〇〇
後期繰越金	八、〇九八

또豫期한天日社長後任問題에對[illegible]

五月中會社異動

京城商議所調査

京城商議에서調査한五月中의全朝鮮會社의異動은左와加하더라

組織別	社數	公稱資本金	拂込資本金
▲新設 株式	六	二、二四〇、〇〇〇圓	八二五、〇〇〇圓
合資	四	六三三、三〇〇	六三三、三〇〇
合名	七	七一、八〇〇	七一、八〇〇
計	一七	二、九四五、一〇〇	一、五三〇、一〇〇
▲增資 株式	三	二一〇、〇〇〇	九二、五〇〇
合資	一	五〇、〇〇〇	五〇、〇〇〇
計	四	二六〇、〇〇〇	一四二、五〇〇
▲減資 株式	一	一〇〇、〇〇〇	……
合資	二	六、五〇〇	六、五〇〇
合名	一	一、〇〇〇	一、〇〇〇
計	四	一〇七、五〇〇	七、五〇〇
▲拂込 株式	一〇	……	五、六八四、〇〇〇
▲解散 株式	四	二五〇、〇〇〇	一四五、〇〇〇
合資	三	三三三、三〇〇	三三三、三〇〇
合名	二	六〇、〇〇〇	六〇、〇〇〇
計	九	六四三、三〇〇	四三八、三〇〇
▲累計 株式	一、〇〇七	六三三、二五五、一二〇	二九一、一六四、七五九
株式合資	一	五〇〇、〇〇〇	一二五、〇〇〇
合資	三五九	一三、六九五、〇八〇	一三、二九五、〇八〇
合名	二八〇	一七、四二〇、五四七	一六、四二〇、五四七
計	一、六四七	六八一、〇二〇、七九七	三二九、八九二、八八六

魚市場의 年賣買高

七百四十萬圓

總督府水産課에서調査한昭和四年朝鮮內魚市場賣買高數量은七百七十四萬五千八百十四貫其價格七百四十二萬九千四十五圓이다朝鮮內消費數量은六百六十七萬一千二百三貫(八六%)價額六百四十萬四千十圓(八七%)日本移出高數量은七十一萬七千四百八十八貫(九%)價額六十八萬二千二百七十圓(九%)外國輸出數量은三十五萬七千七百六十四貫(五%)價額三十萬二千[illegible](四%)이다此를前年度에比較하면數量으로百十四萬七百六十二貫價額으로七十二萬二千三百六圓의減少이라더라

外材驅逐策으로 木材價格引下

鐵道局의後援도잇서 徹底히抗爭할決意

外材와朝鮮材의競爭은木材下落에伴하야더욱猛烈하다特히南部地方은年百萬尺締、價格八百萬圓의外材가湧出하야市場을攪亂하는바山林部에서는各道에使用材를朝鮮産材로使用하라고朝鮮産의愛用을宣傳한다그獎勵에努力하는他으로朝鮮材에特典을與하야鐵道局에運賃引下를同業者들이要望하고山林部에서後援하야來七月一日부터鐵道局의運賃引下를斷行케하고外材를壓迫하기에關心하는터이다右에對하야山林部後藤林産課長은左와如히語하더라

外材와朝鮮材의競爭은事實큰問題이다一便에서低下하면他便에서도低下하야서로低下하야底止할바를모르다鐵道局도相當히便宜를보아줌으로그影響이外材를相當히驅逐될줄아지마는朝鮮材는計劃이니朝鮮內에外지抗爭하지아니하면休職치안흘것이다

朝運革新三派 運合批判大會

朝鮮運送革新三派聯合會에서는本月下旬부터來月上旬外지大邱釜山、平壤、의順位로第一回運合批判大會를開始하기로決定하얏는데日時其他는本日開催의實行委員會에서決定할터이라더라

鍾紡社長辭退

爭議의引責

(東京電) 過般紡織爭議로大爭議를惹起한鍾紡社長長尾良吉氏는今回突然히辭意를表明하야七月의定時總會에서決定하기로內定한모양이다長尾氏의辭意理由는健康을害하얏다하나過般의爭議에責을負한結果인듯하다後任社長으로서는現常務取締役福化擔三郎氏이나同氏가固辭하면[illegible]

產米低資는 廿七日에受取

產米低資八百五十萬圓은廿七日에受取하기로決定되얏다內譯은殖銀分五百三萬圓東拓分三百四十七萬圓인데肥料資金은此內約七十萬圓이라殖銀分四十七萬八千圓、東拓分이라더라

京電今期業績

前期보다不良

京城電氣會社의今期業績은不景氣로因하야其營業種目中電車收入은昨年보다非常에減收하고電燈電力도本年一月以來每月減少함이어서業績은前期보다도不良하나配當据置는不變하리라더라

株式

京城短期 二十六日	前寄	前引	後寄	後引
京取	[illegible]	[illegible]	[illegible]	[illegible]
大新	[illegible]	[illegible]	[illegible]	[illegible]
東新	[illegible]	[illegible]	[illegible]	[illegible]

大阪短期、東京短期、東京現株前場、大阪長期、京取短期賣買高 一五五〇〇〇枚、大阪短期步調、京取主要株取組、代引算定日步、大阪綿糸、大阪綿花、横濱生糸、大阪砂糖、海外砂糖、滿洲各地商況、安東取引所株、滿洲取引所株、鋼平鐵時勢 [illegible]

蓬萊米價崩落

集産地滯荷激增

蓬萊米는産地所持側의低價放賣를愛惜함으로因하야月初直積物九圓四五十錢外지昂騰하얏스나最近日本定期米의反落과産地農家의急賣로今朝는直積八圓五十錢이라는新低價로崩落하얏다集散地의滯荷가激增하야더욱下落

前場漸騰

阪地가昨後一息의

氣先諸株다시低移寄附를入하야當地는京取十四圓八十錢新低價로寄하야三十錢에大引되고東新은八十五圓四十錢에昨引보다七十錢低寄後阪地의高移로七圓丁外지昂騰하엿다가六圓七十錢大引大新은寄不成으로四十一圓五十錢步가잇다가三十錢大引前場中賣買는京取百十枚로賣方白井山各十京殷二十立山十買方洪股松八十株殷四十新田五十大新五十枚로賣方京殷十田道白樂各二十正嶋三十新田二十東新四百四十二十枚以上은賣方大林七十嶋泰四十松山四十立山五十白樂百五十買方大林五十總泰百六十松山百三十田道立山各三十이더라

	今日後引	前日後引	比較
京取	四、三	[illegible]	[illegible]
大新	[illegible]	[illegible]	[illegible]
東新	[illegible]	[illegible]	[illegible]

株式轉換的昂騰

市勢와商況 (廿五日)

後場續高

阪地가前場好勢의

反動으로續落되어後場은高低區區로寄附되니入하야當地는大新四十一圓四十錢에前引보다十錢高寄東新은八十六圓四十錢前引보다三十錢低寄後大新은三圓丁東新은七圓七十錢京取는寄不成으로低價十三圓丁이잇다가四圓三十錢에大引되엇더라

京取遂額面割

諸株好勢中

一時는超然獨張의勢로諸株의底拔的慘落을對岸火災視하고十七圓內外에서頑强支持하든京取株는昨今의諸株가稍히好勢를示함에不拘하고畢竟拂込額面인十五圓을割下하야十四圓三十錢의開市以來新低價로墜落하엿다同株는過去에在하야大正九年十月十五圓四十錢(當時週間取引)이最低價오短期上場은大正十年五月부터인바同株가他株의反撥되는此時에市場創設以前無한低價로崩落함은單히二期繼續無配에因한것이아니오原因은主로責任手體保[illegible]에因한것으로觀測되더라

諸株稍好勢

周圍安定期待로

前來續落되든株式은低價에살려서買付하면其當時는低價이라도翌日은高價가되어可謂今日의底가明日의天井으로推移되더니昨今來稍히反撥을示한諸株는海外經濟의小康과綿絲의反騰을入하야一層强調를示한다元來先走하는株式은大體로너무過하여떠러진터임으로今日의金利와株의利廻間에開的가甚하야株式投資가勃興키易하고緊縮策의緩和도幾分期待되는터임으로目先一段好勢를呈할듯하나大勢의轉換은下期貿易이順調로된後라야可히期待할것이라한다

代引日步變動

今朝의受渡申告는京取受二十大新渡百受五十東新渡四百二十受三百三十이오代引況은京取七百四十枚로三十枚減日步五錢人新百三十枚로五十枚減日步十四錢(一錢引上)東新은一千四十枚로九十枚의增加를示하고日步는三十錢(四錢引上)이더라

株界一六感

◇今朝에生絲는續落하나綿絲는反騰하고米相三十錢高倫敦銀塊紐育株式이다小高를報

◇年來世界的不景氣를背景으로賢明하야勝利를博한環境派이退陣할時期接近

◇財界不況도그만큼오래繼續되엇스즉多少轉換되는것이循環理

◇株式이다시强調를示함을보아一般高를期待하는便이多하나下期出廻程度가問題

◇環境이稍히安定되려는氣分과緊縮策緩和期待로諸株好勢中

◇前番에는東新買方이沒落하더니今番은또京取買方이危殆한形勢이래서硬派受難

期米 慘落後反動

二十六日				
仁川期米	[illegible]	[illegible]	[illegible]	[illegible]
大阪期米	[illegible]	[illegible]	[illegible]	[illegible]
東京期米	[illegible]	[illegible]	[illegible]	[illegible]
各地期米	[illegible]	[illegible]	[illegible]	[illegible]

取組高、賣買高、帳入價格、大阪市中在米、仁取各限後合 [illegible]

前場反高

昨後場阪地二十七

圓三十九錢止와共히二十六圓二十七錢에場을止한當市場은今朝에入하야阪地初付二十七圓三十二錢인七丁反落을據하고도二十六圓三十錢인三丁反高로場을始한後阪地六十二錢으로跳返함을따라四十四錢外지返戾하엿다가阪地四十八錢으로反落함을頓하고三十三錢外지低移하더니結局阪止六十錢의反高를入하야四十四錢으로反戾止場하엿더라

	今日止價	前日止價	比較
仁川	[illegible]	[illegible]	[illegible]
大阪	[illegible]	[illegible]	[illegible]
東京	[illegible]	[illegible]	[illegible]
兵庫	[illegible]	[illegible]	[illegible]

後場伸悩

後場은大阪二十七圓五十四錢인前止보다六丁低寄入하야當地는反히二丁高의二十六圓四十六錢에場을始하엿스나買氣不振하야阪地의七十錢에도同價이다가六十四錢이十一錢으로前場과가티止場하다

暴落後의一波

大勢?一時的?

一昨日後場에阪地二十七圓十七錢의急落과共히二十六圓十六錢外지奔落한當地相場은其後低迷의狀態를呈하다가結局今朝에入하야阪地六十錢臺로突高함을보아四十錢臺로昂騰하엿다果然此邊의反撥이一時的現象에止하고말지또는大勢昂騰의前提라할지疑問이업지

米界餘話

◇今朝는各地共히一段高價를示하엿다昂騰의初步?一時的現象?

◇七圓四十錢을本年의天井이라는說도無理한臆測도아니나그러나二年繼續凶作의朝鮮米自體가맛처容許할시가疑問

◇株綿의暴落과稻付完了後의天氣關係로본다면買發成을한다고할수도업지마는必須品인米만은他物價와同一한步調를하지못할것은事實

◇供給의問題는姑捨하고買方으로서受米를決行하는便은渡米難으로結局白旗를擧하는수밧게업슬터이지

◇賣便에는天安稻木筋이出陣하엿고買便에는奧田、加藤兩補米筋이潛伏하여잇스니이로부터場面은興味가더욱津津할모양

◇何如間目下戰線에잇서서는疑異和變의動이업지아니한즉時機를待하는것도無妨

아니한바一部商態에依하면今回의暴落은正米의實勢如何를不拘하고二百餘丁의暴騰은機로한買方의利喰賣物이現出하기始作하자綿絲의百圓暴落이歐洲戰亂以後의新低價를演出할뿐아니라瓦落을告하엿스나그實際의米界事情은그다지瓦落을許할만한弱材가업슴으로此間의反撥은當然하다고云云今後의大勢果何如?

京城手形交換 二十六日

枚數	[illegible]
金額	[illegible]

朝鮮銀行券 二十六日、日本銀行券、日本金利 二十六日、對外爲替 二十六日、海外經濟 二十六日、FAQ 고무原料市勢 [illegible]

延取 二十六日

群山、大邱、釜山 [illegible]

正米 反落後保勢

京城正米、仁川正米、仁川大豆、群山廻着米、京城綿糸布時勢 [illegible]

七圓四十錢의 天井說은疑問

正米의實勢强調함을보아遂大崩落의弊를加하야結局七圓四十錢外지昂騰하엿든當地相場은綿絲의慘落과政府의拂下說에依한一氣로約百丁의瓦落을告하야七圓四十錢의天井이라는商機이多하나그러나四國의情勢를綜合하여본다면本年의米作物은今日의現象으로보아비록樂觀을基하엿다할시라도아죽도天災期가遠하엿다그러나朝鮮在米의事情이新米의出現外지에渡米難의不安心을한다고論키難하며從하야七圓四十錢의天井說은아죽天氣의見不能을知할수업슴으로此際에今後의天井說에付치안흘수업다고云云

◇仁川不變‖今朝는産地로부터入荷無하나市中在庫量이富하야稻付好調로定期의小反을보고도時勢는仲悩丸キ石拔三等二十六圓丁四等二十五圓六十錢으로不變唱인데移出不引合으로取引이無하엿다

◇群山不動‖今朝의廻着은一輛으로賣物無하고環境不良의時節인中日本買往도途切되여手合無하고時勢는前日同樣拔三等二十五圓五十錢假量이엿다

◇大邱保合‖天候不良越과定期의保合으로買氣不隨하고鱶力硬調가保合時勢는三等殿良二十五圓三十錢神力二十四圓八十錢으로不變唱이더라

◇釜山小强‖今朝는産地의入荷五百叭의少量으로産地의品薄氣味濃厚하여地場의當用向買開開잇슴뿐이다定期의强調를入하야人氣小强時勢는十錢方高唱의三等二十五圓三十錢四等二十五圓丁唱인데買方大池那須買方井谷山藤等이엿다

◇木浦伸悩‖今朝는産地로부터出廻少量有하나買付物로서賣物無하고精米側需要의買開開잇스나持米側發應치안코依然市況은不振時勢는伸悩角セ石拔三等二十五圓五十錢四等二十四圓七十錢唱이엿다

各地春繭市況

廿六日鐵道局發表

地方名	種類	最高	最低	取引數量
▲平南				
黃山	白	[illegible]	[illegible]	[illegible]
安州	同	[illegible]	[illegible]	[illegible]
▲黃海				
平山	同	[illegible]	[illegible]	[illegible]
同	同(乾)	[illegible]	[illegible]	[illegible]
同	同	[illegible]	[illegible]	[illegible]
同	同	[illegible]	[illegible]	[illegible]
新溪	同	[illegible]	[illegible]	[illegible]
遂安	同	[illegible]	[illegible]	[illegible]
同	同(乾)	[illegible]	[illegible]	[illegible]
谷山	同	[illegible]	[illegible]	[illegible]
同	同	[illegible]	[illegible]	[illegible]
海州	同	[illegible]	[illegible]	[illegible]
金川	同	[illegible]	[illegible]	[illegible]
瑞興	同	[illegible]	[illegible]	[illegible]
▲平南				
价川	同	[illegible]	[illegible]	[illegible]
陽德	同	[illegible]	[illegible]	[illegible]
德川	同	[illegible]	[illegible]	[illegible]
江東	同	[illegible]	[illegible]	[illegible]
▲平北				
昌城	同	[illegible]	[illegible]	[illegible]
義州	同	[illegible]	[illegible]	[illegible]
龜城	同	[illegible]	[illegible]	[illegible]
▲江原				
金化	同	[illegible]	[illegible]	[illegible]
同	同(乾)	[illegible]	[illegible]	[illegible]
永興	同	[illegible]	[illegible]	[illegible]

百貨廉賣市

廿五日의賣上高

二十五日百貨廉賣市의入場人員은一萬五千六百八十二人、賣上高는四千九百七十三圓一錢이다累計入場人員二萬二千三百三十四人、賣上八千百六十圓三十四錢이라더라

屠場及屠畜數

四年中의 五十一萬餘頭

總督府에서調査한昭和四年中朝鮮內千三百八十個所屠場의屠畜狀況은牛二十五萬九千五百十三頭(犢을包含)價額千八百四十七萬七百六十七圓을最高로하야豚二十四萬八千八百六十頭價格三百十八萬八千百十八圓馬四百二十四頭一萬千七百十八圓[illegible]二百二十九頭[illegible]百六十六萬九百四十圓이니此總斤量은七千八百七十五萬四千四百二十三斤이라더라

海潮音 【99】

金基鎭作 安夕影畫

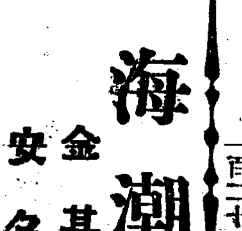

패부자 (十四)

정어리 공장을 시작하야리(利)를보기는커녕부산배사람들에게 수천원의돈을 지워버리고서 자긔는 일본사람 구원(久原)어게게 막대한부채를지게된조명규로인은 삼동(三多)을지날일이큰걱정이엇다 만들어둥렵이준택이가 매도중서를 하야노코 차호에서떠날때에는『도망한발동선을 즉시차저가지고올고오지못하면일각을지체하지안코귀별하마』하고 캐벗된소리를하얏건만 벌서거진한달이나지낸이때외지 그들로부터는아모소식이업다 발동선이업스면남어지 목선―그外진거종선만한것에다가쓰노―아모래도천여면세월로기다리고만잇슬것이아니라 내가 적접차지려나서야겟나! 그는이런생각을하다가도『그러나 우선 차지려나선다면 로수가잇서야지? 삼사십원돈은 가지고떠나야할터이니그만한돈이들 어데가 구처하노?』하고 천정을 바라보며 눈만꿈벅어리는것이엇다 사실지금의 그는 강원도해안으로해서 포구(浦口)마다들려가며부산外지 발동선을차지려나아갈실력은커녕 매일매일 몹과 사오명의가족을 먹여살릴실력이무케이엇다 그리하야 그는혹어느때는 압벌이 근심되어서어떠케든지돈을변통하야가지고 김을떼나려고 사방으로몰어단니면서 사정을알만한사람에게 십원이십원식어더보려고애를쓰기도하얏셧다 그러나그사람들도 모도다 정어리가만히나지못한데다가 기름과비료갑이 겨울을 당해서 한란제(寒暖計)의수은(水銀)이내려가기만하고 올더갈줄을몰르듯이 련속부절떠러지기만하는금년창사에 일흘도 며라겨을바든外닭으로 단돈십원이십원을십여일이상남에게 빌려주기에섭이부친다고 떡거절하는것이엇다 자넌만하드래도 정어리일이안혀지고나서 바로 명태잡이를하야 항구안에는 군색하게저내는사람이업섯고 부인파아희들도 돈을벌기를 개떡가티 윌돈이엇는데 금년에는이와가티 바빠 하너이것어무슨 조화人속인가 하는것은온차호안사람들이한가지로의심하는문데이다!조로인은 월망뎌으로 자긔의머리를 주먹으로쥐어질르는야 죽죽치면서공물로 볼떡으로오락가락하는것이 날마다하는일이엇다

벌써 동저人달도 중발을넘으려고하는때이엇다 언넉아래에서 찰삭…찰삭…쌀딱쌀딱 한동안을두고 들리는 물결소래도 특별히더 차분하게느끼어지는 어느날아츰에 그는뗘 진헤자고이려나는길로 불녕요로나아가서 이생각 저생각을 하며 거닐고잇슬지음에 금년에정어리 공장을한사람으로 손해를보지아니하고다소간상동 벌을것도작만하얏다는 평판을 차호에서듯고 잇는철수(哲洙)라는 젊은사람을 맛낫다

『려검 날새긔운조시오 산냥들나오섯슴메?』

젊은사람은 인사조로 웃으며 갓가히왓다 조로인도

『이사람 오래人만이네 그간재미조흔가?』

하고 웃는얼굴을보엿다

『그런데 영감은 금녀에 부산배人사람들때문에 큰고생하섯답데?그래그후로 어써되엿슴메?돗겐매 영감한테 배를 은두어두고 몸만가지고 올어들갓다니 정말이오?』

『야―뗌마(종선)만한것 두척이어배노핫조!』

『지은것은 좋얼마나되오?』

『한놈압히 돈천원식 될러셔되지……』

『그럼그덕커덕 본천(本錢)해쇠그다지만허 밋지지아니햇겟소?』

『아이밋지다니그렁한것소!』

『대엇처비! 보라니……』

『얼마나 밋젓겟소?』

『이천원식이면삼천원이나 이오? 그런대 배를쇠 어올린것으당그라케두켜운인데 그뗌마만한것둘갑이올라간것만 지금팔면 못바다겟슴? 한척에 얼마가겟소?그것도정다면 한척에 일백원바 갯것다 밧켓소?그려구 그물이대에서쉬잇스니 그것이잘해야한대에어 삼십원식 삼사백원되너치 아……그래야 모두 압처야 뭇침배원받게되오? 그거보며 임자를맛나야 돈이되지!』

크로인은 그만흘이나는듯이소리를놉히 가지고떠들엇다 그떨을돗고 젊은사람은 고개를갸웃거리며

『그러면 명년에는 공장을내기오? 명년에도 공장을해보겟슴 어디니치는네?』

『……그러겟소! 그러나배를 동선은 노커버렷소다잉―』

『―발동선만잇서도 밤에장치킨에 침몰인적이오 잘듯!』

[illegible]